



## Gayrimenkul Değerleme Raporu

### **AKFEN GAYRİMENKUL YATIRIM ORTAKLIĞI A.Ş.**

YAPRAK MAHALLESİ, İSTASYON CADDESİ  
İBİS OTEL, NO: 78, NOVOTEL, NO: 80  
ŞEHİTKAMİL / GAZİANTEP

06.01.2025  
SM-24-SPK-038

**Gayrimenkul Değerleme Raporu Hakkında Bilgiler**

<b>Değerlemeyi Yapan Kurum Ünvanı ve İletişim Bilgileri</b>	<b>Smart Kurumsal Gayrimenkul Değerleme ve Danışmanlık A.Ş.</b> Balgat Mahallesi, Mevlana Bulvarı, Yelken Plaza, No:139A/43 Çankaya / ANKARA Tel : (312) 287 44 00 - E.Mail : <a href="mailto:iletisim@smartkurumsal.com.tr">iletisim@smartkurumsal.com.tr</a>
<b>Değerleme Talebinde Bulunan Müşteri Ünvanı ve İletişim Bilgileri</b>	<b>Akfen Gayrimenkul Yatırım Ortaklığı Anonim Şirketi</b> Büyükdere Caddesi, No:201, Levent Loft, C Blok, Kat:8, 34390 Levent / İSTANBUL Tel: (0212) 371 87 00 – E.Mail: <a href="mailto:info@akfengyo.com.tr">info@akfengyo.com.tr</a>
<b>Sözleşme Tarihi / Sayısı</b>	22.01.2024
<b>Talep Tarihi / Sayısı</b>	01.10.2024 / 038
<b>Değerleme Tarihi</b>	31.12.2024
<b>Rapor Tarihi</b>	06.01.2025
<b>Rapor Numarası</b>	SM-24-SPK-038
<b>Raporun Türü</b>	Gayrimenkul Değerleme Raporu
<b>Değerlemeye Konu Taşınmaz(lar)</b>	2 Adet Otel
<b>Değerlemeye Konu Taşınmazın Adresi</b>	Yaprak Mahallesi, İstasyon Caddesi, İbis Otel, No: 78, Novotel No:80 Şehitkamil / GAZİANTEP
<b>Raporu Hazırlayan Uzman</b>	Mustafa ÖZER İnşaat Mühendisi (Fırat Üniversitesi) Değerleme Uzmanı (SPK Lisans No:410092)
<b>Raporu Kontrol Eden Denetmen</b>	Merve GÜNEŞ Harita Mühendisi (Selçuk Üniversitesi) Değerleme Uzmanı (SPK Lisans No:409249)
<b>Sorumlu Değerleme Uzmanı</b>	Mehmet ÖZTÜRK Şehir Plancısı (Gazi Üniversitesi) Değerleme Uzmanı (SPK Lisans No:401187) (mRICS No: 6869236)

## İÇİNDEKİLER

1. DEĞERLEME KAPSAM VE İLKELERİ	5
1.1 DEĞERLEME RAPORUNUN AMACI	5
1.2 UYGUNLUK BEYANI	5
1.3 DEĞERLEME ÇALIŞMASINDA ESAS ALINAN STANDARTLAR VE YÖNTEMLER	5
2. ŞİRKET VE MÜŞTERİYİ TANITICI BİLGİLER	8
2.1 DEĞERLEMİYİ YAPAN KURUM ÜNVANI VE İLETİŞİM BİLGİLERİ	8
2.2 DEĞERLEME TALEBİNDE BULUNAN MÜŞTERİ ÜNVANI VE İLETİŞİM BİLGİLERİ	8
2.3 MÜŞTERİ TALEBİNİN KAPSAMI VE SINIRLAMALAR	8
3. DEĞERLEME KONUSU TAŞINMAZIN MÜLKİYET BİLGİLERİ	9
3.1 TAPU KAYITLARI	9
3.2 TAKYİDAT BİLGİLERİ	11
3.3 SON ÜÇ YIL İÇERİSİNDE KONU OLDUĞU SATIŞ İŞLEMLERİ	11
4. DEĞERLEME KONUSU TAŞINMAZ İLE İLGİLİ GENEL BİLGİLER	12
4.1 TAŞINMAZIN TANIMI	12
4.2 TAŞINMAZLARIN YER ALDIĞI BÖLGENİN ÖZELLİKLERİ	12
4.3 TAŞINMAZIN KONUMU VE YAKIN ÇEVRE ÖZELLİKLERİ	19
4.4 TAŞINMAZIN YAPISAL / FİZİKİ ÖZELLİKLERİ	20
4.5. SWOT ANALİZİ	23
5. DEĞERLEME KONUSU TAŞINMAZIN YASAL SÜREÇ ANALİZİ	24
5.1 TAŞINMAZA AİT GÜNCEL İMAR BİLGİLERİ	24
5.2 İMAR PLAN DEĞİŞİKLİKLERİ VE KAMULAŞTIRMA İŞLEMLERİ	24
5.3 TAŞINMAZA AİT YASAL BELGE (DOSYA, RUHSAT, PROJE VB.) İNCELEMELERİ	24
6. DEĞERLEME KONUSU TAŞINMAZA İLİŞKİN ANALİZLER	27
6.1 MEVCUT EKONOMİK KOŞULLAR VE GAYRİMENKUL PİYASASI ANALİZİ	27
6.2 DEĞERLEME İŞLEMİNİ OLUMSUZ ETKİLEYEN VEYA SINIRLAYAN FAKTÖRLER	41
6.3 TAŞINMAZIN YAPISAL ÖZELLİKLERİNİN DEĞERLEMESİNDE BAZ ALINAN VERİLER	41
6.4 TAŞINMAZIN FİZİKİ VE TEKNİK ÖZELLİKLERİ VE DEĞERLEMEDE BAZ ALINAN VERİLER	41
6.5 DEĞERLEME İŞLEMİNDE KULLANILAN VARSAYIMLAR VE KULLANILMA NEDENLERİ	41
6.6 DEĞERLEME İŞLEMİNDE KULLANILAN YÖNTEMLER VE SEÇİLME NEDENLERİ	42
6.7 EN VERİMLİ VE EN İYİ KULLANIM DEĞERİ ANALİZİ	42

6.8 PİYASA DEĞERİ ANALİZİ	42
6.9 YENİDEN İNŞA ETME (İKAME) MALİYETİ ANALİZİ	45
6.10 NAKİT AKIŞLARI ANALİZİ	46
7. GAYRİMENKUL YATIRIM ORTAKLIĞI PORTFÖYÜ AÇISINDAN DEĞERLENDİRME	53
8. SONUÇ	54
9. EKLER	55
9.1 FOTOĞRAFLAR	55
9.2 RUHSATLAR VE PROJELER	59
9.3 TAPU KAYIT BELGESİ (TAKBİS BELGESİ)	89
9.4 DEĞERLEME UZMANLARI LİSANSLARI	91
9.5 RAPORU İMZALAYAN DEĞERLEME UZMANLARININ MESLEKİ TECRÜBE BELGELERİ	93
9.6 RAPORU HAZIRLAYAN KİŞİLERİN ÖZGEÇMİŞLERİ	95

## **1. DEĞERLEME KAPSAM VE İLKELERİ**

### **1.1 DEĞERLEME RAPORUNUN AMACI**

Bu değerlendirme raporunun amacı; Akfen GYO A.Ş.'nin talebine istinaden, Yaprak Mahallesi'nde 6.750,00 m<sup>2</sup> arsa yüz ölçümüne sahip 5020 ada 2 no.lu parselde bulunan "12 Katlı Restrontlı Veya Restronatsız Betonorme Otel Ve Arsası" nitelikli taşınmazın "Üst (İnşaat) Hakkı" değerini içeren Değerleme Raporu'nun hazırlanmasıdır.

### **1.2 UYGUNLUK BEYANI**

Tarafımızca yapılan değerlendirme çalışması ile ilgili olarak;

- Raporunda sunulan bulguların Değerleme Uzmanının bildiği kadarıyla doğru olduğunu,
- Rapor edilen analiz, fikir ve sonuçların yalnızca varsayımlar ve sınırlayıcı koşullar tarafından kısıtlanmış olduğu ve kişisel, tarafsız ve önyargısız profesyonel analiz, fikir ve sonuçlardan oluştuğunu,
- Değerleme Uzmanının, değerlendirme konusunu oluşturan gayrimenkul ve ilgili taraflarla herhangi bir kişisel ilgi veya önyargısının olmadığını,
- Değerleme hizmetinin karşılığının, bu rapordaki analiz, fikir ve sonuçlardan yola çıkılarak ortaya konulabilecek hareket ve olaylara bağlı olmadığını,
- Değerleme hizmetinin önceden belirlenmiş sonuçların elde edilmesine yönelik olarak geliştirilmediği ve rapor edilmediğini,
- Değerlemenin ahlaki kural ve standartlara uygun gerçekleştiğini,
- Değerleme Uzmanının mesleki eğitim şartlarına haiz olduğunu,
- Değerleme Uzmanının mülkü kişisel olarak denetlediğini,
- Raporunda belirtilenlerin haricinde hiç kimsenin bu raporun hazırlanmasında mesleki bir yardımda bulunmadığını

beyan ederiz.

### **1.3 DEĞERLEME ÇALIŞMASINDA ESAS ALINAN STANDARTLAR VE YÖNTEMLER**

Bu raporda yer alan değerlendirme çalışması, Sermaye Piyasası Kurulu'nun 31.08.2019 tarih ve III-62.3 sayılı "Sermaye Piyasasında Faaliyette Bulunacak Gayrimenkul Değerleme Kuruluşları Hakkında Tebliğ (III-62.3)" kapsamında hazırlanmıştır ve tebliğ ekinde (EK-1) yer alan "Değerleme Raporunda Bulunması Gereken Asgari Hususlar"ı içermektedir. Ayrıca Uluslararası Değerleme Standartları'nı (2017) kapsamaktadır.

UDS 104 tanımlı değer esaslarından, **Pazar değeri**, bir varlık veya yükümlülüğün, uygun pazarlama faaliyetleri sonucunda, istekli bir satıcı ve istekli bir alıcı arasında, tarafların bilgili ve basiretli bir şekilde ve zorlama altında kalmaksızın hareket ettikleri, muvazaasız bir işlem ile değerlendirme tarihi itibarıyla el değiştirmesinde kullanılması gerekli görülen tahmini tutardır. Pazar değeri kavramı, katılımcıların özgür olduğu açık ve rekabetçi bir pazarda pazarlık edilen fiyat olarak kabul edilmektedir. Bir varlığın pazarı, uluslararası veya yerel bir pazar olabilir. Bir pazar çok sayıda alıcı ve satıcıdan veya karakteristik olarak sınırlı sayıda pazar katılımcısından oluşabilir. Varlığın satışa sunulduğunun varsayıldığı pazar, teorik olarak el değiştiren varlığın normal bir şekilde el değiştirdiği bir pazardır.

Pazar değeri, değerlendirme tarihi itibarıyla, pazarda pazar değeri tanımına uygun olarak makul şartlarda elde edilebilecek en olası fiyattır. Bu fiyat, satıcı tarafından makul şartlarda elde edilebilecek en iyi ve alıcı tarafından makul şartlarda elde edilebilecek en avantajlı fiyattır.

Bu kapsamda, değerlendirme çalışmasında aşağıdaki hususların geçerliliği varsayılmaktadır:

- Gayrimenkulün niteliği gereği analizde, mevcut bir pazarın varlığı peşinen kabul edilmiştir.
- Alıcı ve satıcı makul ve mantıklı ve her ikisi de bağımsız hareket etmektedir.
- Taraflar gayrimenkuller ile ilgili makul bilgiye sahiptir ve kendilerine azami faydayı sağlayacak şekilde hareket etmektedirler.
- Gayrimenkullerin satışı için makul bir süre tanınmıştır.
- Ödeme nakit veya benzeri araçlarla peşin olarak yapılmaktadır.
- Gayrimenkullerin alım satım işlemi sırasında gerekebilecek finansman piyasa faiz oranları üzerinden gerçekleştirilmektedir.
- Gayrimenkullerin makul şartlarda elde edilebilecek en olası değeri takdir edilmektedir.
- Takdir edilen Pazar değeri değerlendirme tarihi itibarıyla belirlenmiş olup değerlendirme tarihine özgüdür.

İş bu değerlendirme raporundaki değer esaslı, açık ve rekabetçi bir pazarda, bir el değiştirme işleminde elde edilebilecek en olası fiyattır.

UDS 105 tanımlı değerlendirme yaklaşımlarından aşağıda tanımlanan ve açıklanan üç yaklaşım değerlemede kullanılan temel yaklaşımlardır.

(a) Pazar Yaklaşımı,

(b) Gelir Yaklaşımı,

(c) Maliyet Yaklaşımı.

### **(a) Pazar Yaklaşımı**

Pazar yaklaşımı varlığın, fiyat bilgisi elde edilebilir olan aynı veya karşılaştırılabilir (benzer) varlıklarla karşılaştırılması suretiyle gösterge niteliğindeki değer belirlendiği yaklaşımı ifade eder.

Pazar yaklaşımı yöntemlerinden, kılavuz işlemler yöntemi olarak da bilinen **karşılaştırılabilir işlemler yönteminde**, gösterge niteliğindeki değere ulaşılabilmesi için değerlendirme konusu varlığın aynı veya benzeri varlıklarla ilgili işlemlere ilişkin bilgilerden istifade edilir. Karşılaştırılabilir işlemler yönteminin temel adımları:

(a) ilgili pazardaki katılımcılar tarafından kullanılan karşılaştırma birimlerinin tespit edilmesi,

(b) ilgili karşılaştırılabilir işlemlerin tespit edilmesi ve bu işlemler için temel değerlendirme ölçütlerinin hesaplanması,

(c) karşılaştırılabilir varlıklar ile değerlendirme konusu varlık arasında niceliksel benzerliklerin ve farklılıkların tutarlı bir karşılaştırmalı analizinin yapılması,

(d) karşılaştırılabilir varlıklar ile değerlendirme konusu varlık arasındaki farklılıkların yansıtılabilmesi amacıyla değerlendirme ölçütleri (varsa) için gerekli düzeltmelerin yapılması,

(e) düzeltilmiş değerlendirme ölçütünün değerlendirme konusu varlığa uygulanması ve

(f) çeşitli değerlendirme ölçütünün kullanılması halinde gösterge niteliğindeki değerlerin tek bir sonuca ulaştırılması şeklindedir.

### **b) Gelir Yaklaşımı**

Gelir yaklaşımı, gösterge niteliğindeki değer, gelecekteki nakit akışlarının tek bir cari değere dönüştürülmesi ile belirlenmesini sağlar. Gelir yaklaşımında varlığın değeri, varlık tarafından yaratılan gelirlerin, nakit akışlarının veya maliyet tasarruflarının bugünkü değerine dayanılarak tespit edilir.

Gelir yaklaşımının çok sayıda uygulama yolunun bulunmasına karşın, gelir yaklaşımı kapsamındaki yöntemler fiilen gelecekteki nakit tutarların bugünkü değere indirgenmesine dayanmaktadır. Bunlar İndirgenmiş Nakit Akışları (İNA) yönteminin varyasyonları olup standartlarda yer verilen kavramlar tüm gelir yaklaşımı yöntemleri için kısmen veya tamamen geçerlidir. İNA yönteminde, tahmini nakit akışları değerlendirme tarihine indirgenmekte ve bu işlem varlığın bugünkü değeriyle sonuçlanmaktadır. İNA yönteminin temel adımları:

(a) değerlendirme konusu varlığın ve değerlendirme görevinin niteliğine en uygun nakit akışı türünün seçilmesi (örneğin, vergi öncesi veya vergi sonrası nakit akışları, toplam nakit akışları veya özsermayeye ait nakit akışları, reel veya nominal nakit akışları vb.),

(b) nakit akışlarının tahmin edileceği en uygun kesin sürenin varsa belirlenmesi,

(c) söz konusu süre için nakit akış tahminlerinin hazırlanması,

(d) (varsa) kesin tahmin süresinin sonundaki devam eden değer değerlendirme konusu varlık için uygun olup olmadığının; daha sonra da, varlığın niteliğine uygun devam eden değer belirlenmesi,

(e) uygun indirgeme oranının belirlenmesi ve

(f) indirgeme oranının varsa devam eden değer de dâhil olmak üzere, tahmini nakit akışlarına uygulanması şeklindedir.

### **c) Maliyet Yaklaşımı**

Maliyet yaklaşımı, bir alıcının, gereksiz külfet doğuran zaman, elverişsizlik, risk gibi etkenler söz konusu olmadıkça, belli bir varlık için, ister satın alma, isterse yapım yoluyla edinilmiş olsun, kendisine eşit faydaya sahip başka bir varlığı elde etme maliyetinden daha fazla ödeme yapmayacağı ekonomik ilkesinin uygulanmasıyla gösterge niteliğindeki değer belirlendiği yaklaşımdır. Bu yaklaşımda, bir varlığın cari ikame maliyetinin veya yeniden üretim maliyetinin hesaplanması ve fiziksel bozulma ve diğer biçimlerde gerçekleşen tüm yıpranma paylarının düşülmesi suretiyle gösterge niteliğindeki değer belirlenmektedir. Belli başlı üç maliyet yaklaşımı yöntemi bulunmaktadır:

(a) ikame maliyeti yöntemi: gösterge niteliğindeki değer eşdeğer fayda sağlayan benzer bir varlığın maliyetinin hesaplanmasıyla belirlenmesidir.

(b) yeniden üretim maliyeti yöntemi: gösterge niteliğindeki değer varlığın aynısının üretilmesi için gerekli olan maliyetin hesaplanmasıyla belirlenmesidir.

(c) toplama yöntemi: varlığın değerinin bileşenlerinin her birinin değeri toplanarak hesaplandığı yöntemdir.

## **2. ŞİRKET VE MÜŞTERİYİ TANITICI BİLGİLER**

### **2.1 DEĞERLEMİYİ YAPAN KURUM ÜNVANI VE İLETİŞİM BİLGİLERİ**

#### **SMART KURUMSAL GAYRİMENKUL DEĞERLEME VE DANIŞMANLIK. A.Ş.**

Balgat Mahallesi, Mevlana Bulvarı, Yelken Plaza, No:139A/43 Çankaya / ANKARA

Tel : (312) 287 44 00 - Faks : (312) 287 44 20

E-Posta : [iletisim@smartkurumsal.com.tr](mailto:iletisim@smartkurumsal.com.tr)

Web : [www.smartkurumsal.com.tr](http://www.smartkurumsal.com.tr)

Hitit VD – 7720681407

Ticaret Sicil No: 382333

Sermaye: 1.000.000.-TL

### **2.2 DEĞERLEME TALEBİNDE BULUNAN MÜŞTERİ ÜNVANI VE İLETİŞİM BİLGİLERİ**

#### **AKFEN GYO A.Ş.**

Büyükdere Caddesi, No: 201 Levent Loft C Blok, Kat:8, 34390 Levent / İSTANBUL

Tel: (0212) 37187 00

Web: [info@akfengyo.com.tr](mailto:info@akfengyo.com.tr)

Ticaret Sicil No: 372278-0

Sermaye: 3.900.000.000.-TL

### **2.3 MÜŞTERİ TALEBİNİN KAPSAMI VE SINIRLAMALAR**

Hizmeti alan kurumun, raporda bilgileri bulunan taşınmazın değerlendirme tarihi itibarıyla,

- Pazar değeri tespiti
- Pazar kira değerinin tespiti

talebi bulunmaktadır.

Bu rapor amacına uygun olarak, Sermaye Piyasası Kurulu'nun 31.08.2019 tarih ve III-62.3) sayılı "Sermaye Piyasasında Faaliyette Bulunacak Gayrimenkul Değerleme Kuruluşları Hakkında Tebliğ (III-62.3)" tebliğinin ekinde (EK-1) yer alan "Değerleme Raporunda Bulunması Gereken Asgari Hususlar" ve yine Uluslararası Değerleme Standartları 2017 kapsamında hazırlanmış olup başka amaçla kullanılamaz.

Müşteri tarafından tarafımıza herhangi bir sınırlama getirilmemiştir.



### 3. DEĞERLEME KONUSU TAŞINMAZIN MÜLKİYET BİLGİLERİ

#### 3.1 TAPU KAYITLARI

RAPORA KONU TAŞINMAZ (ANA TAŞINMAZ)	
İli	GAZİANTEP
İlçesi	ŞEHİTKAMİL
Mahallesi	YAPRAK
Köyü	-
Mevkii	-
Pafta No.	-
Ada No.	5020
Parsel No.	2
Yüz ölçümü (m <sup>2</sup> )	6.750,00
Ana Taşınmazın Niteliği	12 KATLI RESTRONTLI VEYA RESTRONATSIZ BETONORME OTEL VE ARSASI
Blok No.	-
Kat No.	-
Bağımsız Bölüm No.	-
Bağımsız Bölümün Niteliği	-
Arsa Payı	-
Cilt No. / Sayfa No.	6 / 556
Tarih / Yevmiye No.	22.03.2007 / 6223
Sahibi	GAZİANTEP BÜYÜKŞEHİR BELEDİYESİ (1/1)

\*Ana taşınmaz bilgileri 31.12.2023 tarihli rapordan alınmıştır.

RAPORA KONU TAŞINMAZ (ÜST HAKKI)	
İli	GAZİANTEP
İlçesi	ŞEHİTKAMİL
Mahallesi	YAPRAK
Köyü	-
Mevkii	-
Pafta No.	-
Ada No.	5020
Parsel No.	2
Yüz ölçümü (m <sup>2</sup> )	6.750,00
Ana Taşınmazın Niteliği	5020 ADA 2 PARSEL SAYILI TAŞINMAZIN 30 YIL SÜRE İLE ÜST HAKKI
Blok No.	-
Kat No.	-
Bağımsız Bölüm No.	-
Bağımsız Bölümün Niteliği	-
Arsa Payı	-
Cilt No. / Sayfa No.	6 / 560
Tarih / Yevmiye No.	17.07.2007 / 16976
Sahibi	AKFEN GAYRİMENKUL YATIRIM ORTAKLIĞI ANONİM ŞİRKETİ (1/1)

### **3.2 TAKYİDAT BİLGİLERİ**

Tapu ve Kadastro Genel Müdürlüğünden 25.12.2024 tarihinde saat 10:25'de alınan üst hakkı tapu kaydına göre değerlendirme konusu taşınmaz üzerinde aşağıda belirtilen takyidatlar bulunmaktadır.

#### **Serh:**

- 20.676.237 YTL . bedel karşılığında kira şerhi. (25-09-2008 tarih 34188 Yevmiye No)

#### **İpotekler:**

- TÜRKİYE VAKIFLAR BANKASI T.A.O. lehine, 1. Derece, 75000000.00 EUR bedelli ipotek kaydı mevcuttur. (08.08.2024 tarih 35899 Yevmiye No)

### **3.3 SON ÜÇ YIL İÇERİSİNDE KONU OLDUĞU SATIŞ İŞLEMLERİ**

Değerleme konusu taşınmaza ait Tapu ve Kadastro Genel Müdürlüğünden 25.12.2024 tarihinde alınan üst hakkı TAKBİS belgesine göre son üç yıl içerisinde değişiklik gözlenmemektedir. Değerlemeye konu ana taşınmazın mülkiyetinin "GAZİANTEP BÜYÜKŞEHİR BELEDİYESİ" olması sebebiyle TKGM Sisteminden tapu kayıt belgelerine ulaşılamamış, tapu müdürlüklerinde tapu kütüğü incelemesine izin verilmemiştir. Bu sebeple ana taşınmaz tapu kayıt bilgileri 31.12.2023 tarihli rapordan alınmıştır.

## **4. DEĞERLEME KONUSU TAŞINMAZ İLE İLGİLİ GENEL BİLGİLER**

### **4.1 TAŞINMAZIN TANIMI**

Değerlemeye konu taşınmaz, tapu kayıtlarına göre Gaziantep İli, Şehitkamil İlçesi, Yaprak Mahallesi, 6.750,00 m<sup>2</sup> yüz ölçümlü, 5020 ada 2 parsel üzerinde yer alan "12 KATLI RESTRONTLI VEYA RESTRONATSIZ BETONORME OTEL VE ARSASI" nitelikli taşınmazdır.

### **4.2 TAŞINMAZLARIN YER ALDIĞI BÖLGENİN ÖZELLİKLERİ**

#### **4.2.1 Gaziantep İli**

##### **Konum:**

Konumu:36° 28' ve 38° 01' doğu boylamları ile 36° 38' ve 37° 32' kuzey enlemleri arasında yer alan kentdoğusunda Şanlıurfa; batısında Osmaniye ve Hatay; kuzeyinde Kahramanmaraş; güneyinde Suriye; kuzeydoğusunda Adıyaman; güneybatısında da Kilis yer almaktadır. 6222 km<sup>2</sup>'lik alanıyla Türkiye topraklarının yaklaşık olarak %1'lik bölümünü kapsamaktadır.



##### **İdari Sınırlar:**

İlimizde genellikle dalgalı ve engebeli araziler yaygındır. Güneyde Hatay ve Osmaniye sınırını oluşturan Amanos (Nur) Dağları yer almaktadır. Burada tepeler 1527 m.'ye kadar yükselmektedir. İlin diğer dağlık kısmı ise bir yandan Nur Dağları'na paralel, İslahiye İlçesi ile Kilis İli arasında, güneyde Suriye'den başlayıp kuzeyde Kahramanmaraş sınırına ulaşmakta, diğer yandan ise ilin kuzey sınırını Kahramanmaraş ve Adıyaman sınırı boyunca, doğu da Fırat Nehri'ne kadar uzanmaktadır. Buradaki tepelerin yükseklikleri güneyden kuzeye doğru; Dormik Dağı 1250 m., İlkiz Dağı 1200 m., Kas Dağı 1250 m., Sarıkaya Dağı 1250 m. ve Gülecik Dağı 1400 metredir. Araban ile Yavuzeli İlçeleri arasında bulunan Karadağ'ın yüksekliği ise 950 metredir.

Nur Dağları ile arasında kalan bölgede taban araziler yayılmıştır. Doğu kısmında bu dağlardan doğup Fırat Nehri'ne boşalan Karasu ve Merzimen Çayı boyunca vadi tabanı ve etek araziler göze çarpmaktadır. Gaziantep İlinin geriye kalan güney ve güneydoğusundaki dalgalı ondüleli arazilerin yanında Barak Ovası olarak anılan doğuda Fırat Nehri, güneyde Suriye sınırı boyunca düz ve hafif meyilli taban araziler yayılmış durumdadır.

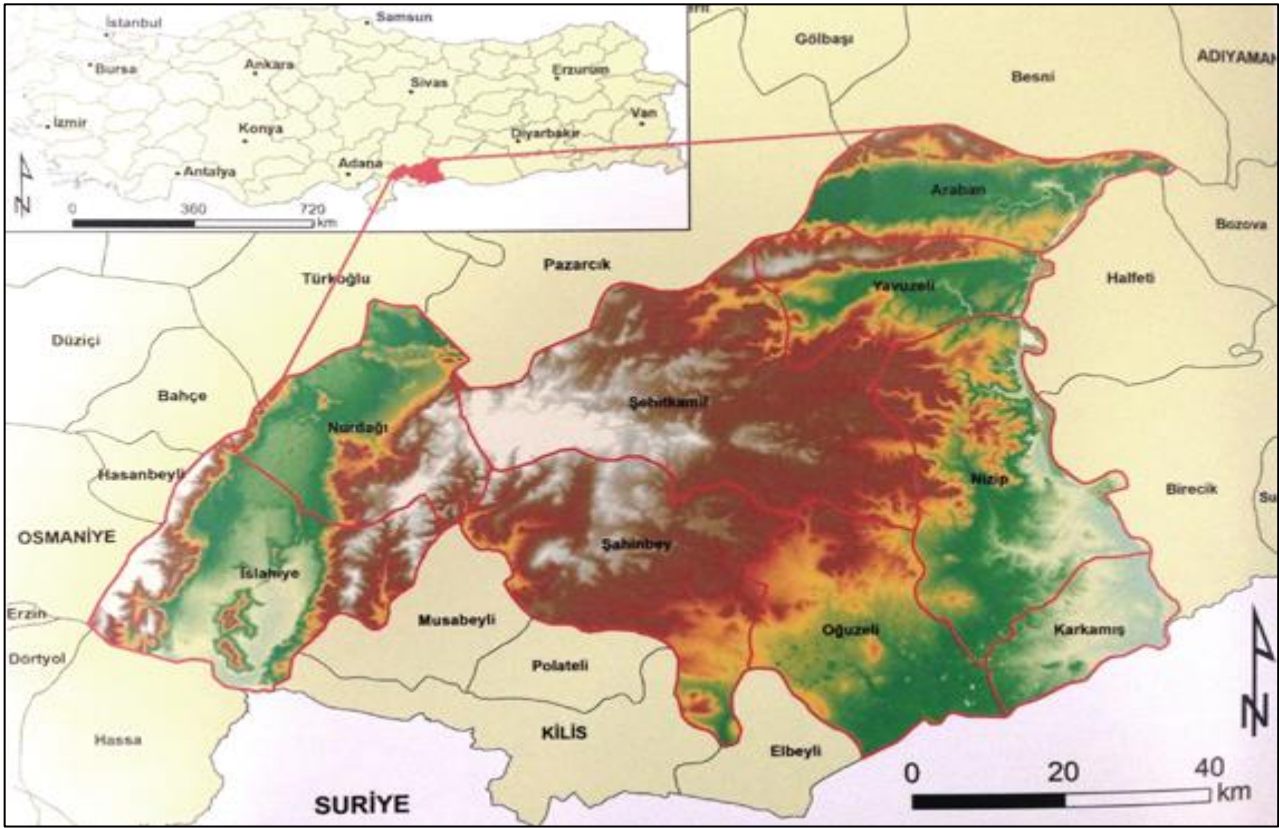

### **Ulaşım:**

Tarihi ipek yolu üzerinde bulunan il, doğuyu batıya, kuzeyi- güneye bağlayan önemli bir kapı olma özelliğindedir. Gaziantep karayolu bağlantısı ile, Osmaniye üzerinden Adana'ya ve Mersine Birecik köprüsü üzerinden Şanlıurfa'ya, Narlı üzerinden Kahramanmaraş'a, Fevzipaşa üzerinden Antakya'ya, Kilis üzerinden Halep, Kilis'ten ayrılan bir yolla Hassa üzerinden Antakya'ya ve Besni üzerinden Adıyaman'a bağlanmaktadır.

Gaziantep ilinde otoyol uzunluğu (çevre yollar dahil) 159 km, devlet yolu 319 km, il yolu ise 248 km dir. İlde köy yollarının uzunluğu 2.909 km dir. Köy yollarının 2.188 km si asfalt kaplama, 699 km si stabilize kaplama , 22 km si tesviyedir. Köy yolu asfaltından 417 köy ve 143 mezra faydalanmaktadır.

1976 yılında hizmete giren Gaziantep havaalanı 1993 yılında Uluslararası yolcu ve yük taşımacılığına açılarak "Gaziantep Uluslararası Hava Meydanı" na dönüşmüştür. Havaalanı Oğuzeli ilçesi istikametinde şehir merkezine 19.6 km uzaklıktadır.

Demiryolu olarak ilde uzun süre sefere kapalı olan Çobanbey ve Nusaybin istasyonlarının güzergahında bulunması nedeniyle Avrupa'dan uzantılı gelen Paris Haydarpaşa-Halep-Bağdat güzergahı Fevzipaşa'dan ayrılarak İslahiye üzerinden , Karkamış'tan ayrılarak Çobanbey ve Nusaybin bağlantılı olarak Suriye çıkışı sağladığı için Nusaybin çıkışla , Suriye'nin Kamışlı yönünü takiben Musul üzerinden Irak'a bağlantı sağlar.

**Demiryolu:** Gaziantep demiryolu, Adana-Malatya Demiryolunun Narlı istasyonu, Halep-Bağdat Demiryolu, Karkamış –Cerablus istasyonuna bağlar. Ayrıca Fevzipaşa'dan geçen Halep Expressi'de Gaziantep' in İslahiye ilçesi sınır kapısından Suriye topraklarına girer.

**Karayolu:** Gaziantep, karayolu bağlantısı ile, Osmaniye üzerinden Adana ve Mersin'e, Birecik köprüsü üzerinden Şanlıurfa'ya, Narlı üzerinden Kahramanmaraş'a, Fevzipaşa üzerinden Hataya, Kilis üzerinden Suriye (Halep)'ye, Kilis'ten ayrılan bir yolla Hassa üzerinden yine Hatay'a ve Besni üzerinden Adıyaman'a

bağlanmaktadır. Bu yollarla önemli bir kavşak oluşturan Gaziantep karayolu ulaşımı yönünden bir düğüm noktası gibidir.

**Havayolu:** Gaziantep Uluslararası Havaalanından günlük olarak tarifeli uçak seferleri yapılmaktadır. Her gün Gaziantep'ten Ankara'ya ve İstanbul'a direkt tarifeli seferler yapılırken, haftanın belirli günlerinde çeşitli illere havayolu ulaşımı sağlanmaktadır. Uluslararası Gaziantep Havaalanında yurt dışından geliş ve gidişlerde gümrükleme işlemleri direkt olarak yapılmaktadır. Gaziantep Uluslararası Oğuzeli Havaalanı kent merkezine 20 km. mesafede yer almaktadır. Havalimanına kent merkezinden Türk Hava Yolları ve Özel Havayolu Şirketlerinin önünden kalkan servis araçları ve taksiler ile ulaşmak mümkündür.

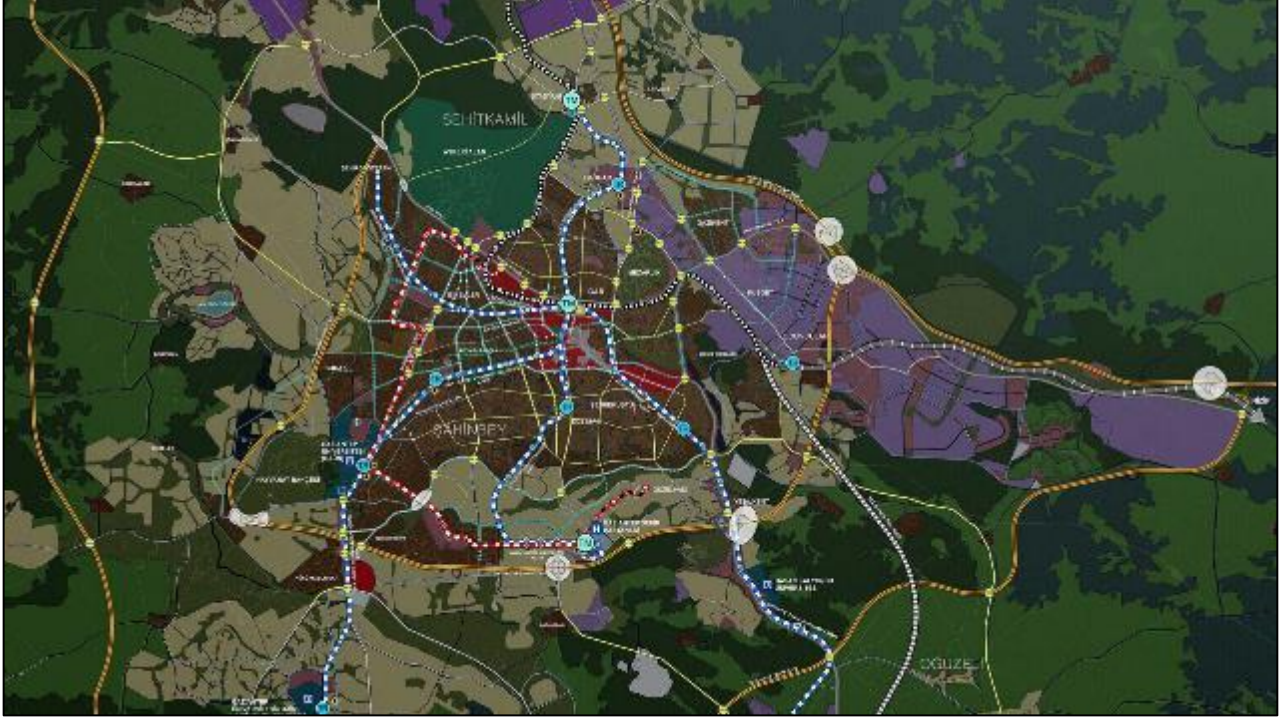

### **İklim:**

Gaziantep'te yazların sıcak ve kurak, kışların serin ve yağışlı geçtiği Akdeniz iklimi hüküm sürer. Sıcaklık sıfırın altına gündüzleri pek düşmez, karlı gün sayısı ortalama iki gündür. En sıcak ay ortalaması 27,7 derecedir. Akdeniz bitkisi olan zeytin, bağ, limon ve turunçgiller iklim şartlarına elverişlidir. Tarım olarak zeytin yetiştiriciliği ve fıstık yetiştiriciliği yaygındır. Nizip zeytini bu bölgeye has bir zeytin türüdür.

### **Su Kaynakları:**

Gaziantep Platosunda akarsular az sayıdadır. Arazinin yapısı ve iklim şartları sonucunda , yataklarında sadece şiddetli yağmurlarla birlikte su bulunduran, kuru su vadileri ağı son derece sık ve yaygındır. Yağışlı kış ve ilkbahar aylarında suyu bol olan vadilerin suyu yazın azalmaktadır. Kuraklık ve sıcaklığın şiddetli olduğu bahar ve yaz aylarında ise sular azalır. Arazinin jeolojik yapısı göl teşekkülüne imkan vermediği gibi, yağışın büyük kısmını yerin altına geçirir. Platonun yüksek yerlerinde yer altına sızan sular , birleşerek yer altı sularını oluştururlar. Yer altı suları, güney ve doğuda bulunan daha alçak yörelerde pınarlar halinde yeryüzüne çıkarlar. İlimizde bulunan akarsuların büyük bir bölümü Fırat Nehrine dökülür. Fırat Nehri ilimiz ile Şanlıurfa ili arasında sınır teşkil etmektedir. Bol suyu olan Fırat Nehriden , İlin ilçe merkezleri ve köyleri henüz yeterince istifade edememektedir.

Araban Ovasında batıdan doğuya doğru akan 64 km. boyunda Karasu , Yavuzeli Ovasından akan Merzimen Deresi, kollarıyla birlikte 100 km' den uzun olan Nizip çayı, il içinde kolları ile beraber 80 km. uzunlukta bulunan

Sacıı Suyu, Fırat nehrine dökülen başlıca akarsulardır. Şehir merkezinin 8 km. batısında yer alan Burç Bucağı akarsuları ve İslahiye ilçesinin önemli bir bölümünün suları Hatay Amik Gölü su havzasına dökülmektedir. Bu akarsular ;Burç bucağına bağlı Afrin çayı ve Sabur suyu, İslahiye’de Karasu’dur. İslahiye ilçesi kuzeyinde yer alan Sakçagözü Bucağı suları ile Sof dağlarının bir kısım suları Aksu Nehrine dökülmektedir. Aksu, Ceyhan Nehri akarsu havzası içerisinde yer almaktadır. İlimizde doğal göl bulunmamaktadır.

### **Nüfus ve Demografik Yapı:**

Gaziantep nüfusu bir önceki yıla göre 10.083 artmıştır. Gaziantep nüfusu 2023 yılına göre 2.164.134’dir. Bu nüfus, 1.091.830 erkek ve 1.072.304 kadından oluşmaktadır. Yüzde olarak ise: %50,45 erkek, %49,55 kadındır. Yüzölçümü 6.887 km<sup>2</sup> olan Gaziantep ilinde kilometrekareye 314 insan düşmektedir. Gaziantep nüfus yoğunluğu 314/km<sup>2</sup>’dir.

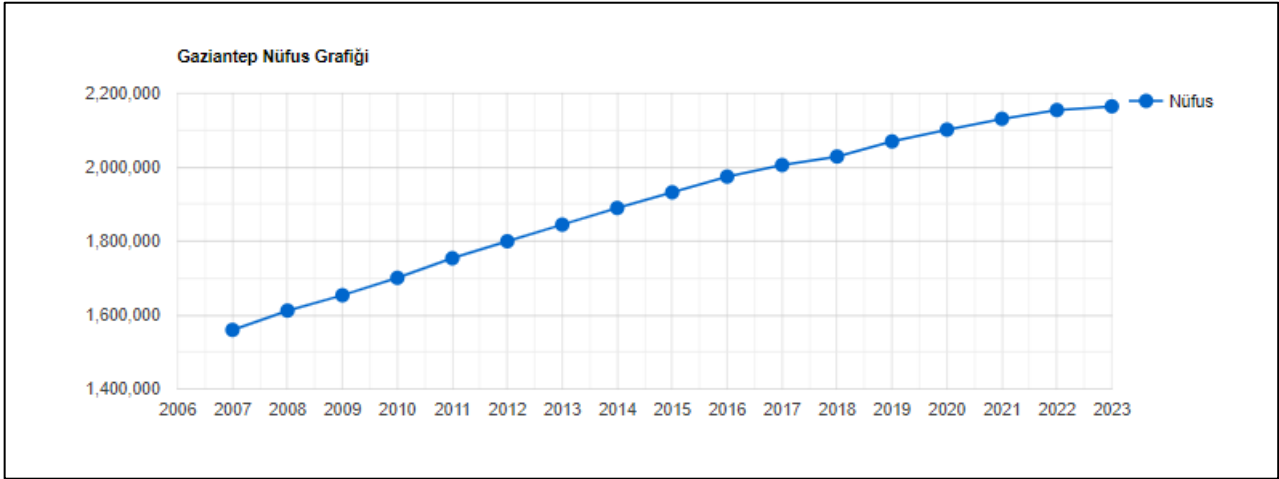

Yıl	Gaziantep Nüfusu	Erkek Nüfusu	Kadın Nüfusu
2023	2.164.134	1.091.830	1.072.304
2022	2.154.051	1.087.763	1.066.288
2021	2.130.432	1.075.409	1.055.023
2020	2.101.157	1.060.820	1.040.337
2019	2.069.364	1.044.799	1.024.565
2018	2.028.563	1.023.716	1.004.847
2017	2.005.515	1.012.992	992.523
2016	1.974.244	998.926	975.318
2015	1.931.836	976.126	955.710
2014	1.889.466	953.760	935.706
2013	1.844.438	930.972	913.466
2012	1.799.558	907.172	892.386
2011	1.753.596	883.086	870.510
2010	1.700.763	855.384	845.379
2009	1.653.670	831.911	821.759
2008	1.612.223	810.768	801.455
2007	1.560.023	779.863	780.160

(Kaynak: TÜİK, İstatistik Göstergeler, Adrese Dayalı Nüfus Kayıt Sistemi (ADNKS) Sonuçları)

## **Ekonomi:**

**Tarım:** TÜİK 2020 yılı takvimine göre, Gaziantep'te toplam işlenen tarım alanı 132.392 hektardır. İlide 2020 yılında 1.064.138 ton kesinti ve diğer bitkisel ürünler üretimi yapılmıştır. Gaziantep'te küçükbaş ve büyükbaş hayvanın ayrıntılarına bakıldığında, ilde toplam 648.092 küçükbaş hayvan, 191.669 büyükbaş hayvan olduğu görülmektedir. Bulgur üretiminin yüzde 80'i, makarna üretiminin yüzde 70'i, antepfıstığı üretiminin yüzde 38.7'si, un üretiminin yüzde 7'si Gaziantep'te gerçekleştiriliyor. Ancak Antepfıstığı ve unda özel bir durum var. Antepfıstığı endüstrisinin yüzde 95'i Gaziantep'te yapılıyor. Öte yandan Türkiye un üretiminin yüzde 7'sinin gerçekleştirilmesine rağmen son yıllara kadar ihracatta dördüncü, beşinci sırada yer alan Gaziantep, bu yıl ilk sıraya yerleşti.

**Hayvancılık:** Gaziantep, Türkiye'nin Güneydoğu Anadolu Bölgesi'nde yer alan önemli bir şehirdir ve tarım ve hayvancılık açısından zengin bir potansiyele sahiptir. Şehirdeki hayvancılık yapısı genellikle küçükbaş ve büyükbaş hayvancılık üzerine yoğunlaşmıştır. İşte Gaziantep'te hayvancılık yapısı hakkında bazı bilgiler:

**Küçükbaş Hayvancılık:** Gaziantep, koyun ve keçi yetiştiriciliği açısından önemli bir merkezdir. Özellikle kırsal alanlarda küçük ölçekli aile işletmeleri tarafından koyun ve keçi yetiştiriciliği yapılmaktadır. Koyun ve keçi yetiştiriciliği genellikle et ve süt üretimi amacıyla gerçekleştirilir.

**Büyükbaş Hayvancılık:** Şehirde sığır yetiştiriciliği de önemli bir yer tutar. Süt sığırı ve et sığırı yetiştiriciliği yapılmaktadır. Özellikle tarım alanlarının bulunduğu bölgelerde büyükbaş hayvancılık daha yaygındır.

**Tavukçuluk:** Gaziantep, tavuk yetiştiriciliği açısından da önemli bir potansiyele sahiptir. Ticari amaçlı tavukçuluk işletmeleri bulunmaktadır ve şehirdeki tavuk üretimi genellikle yumurta ve et üretimine odaklanmıştır.

**Balıkçılık:** Gaziantep, birçok baraj ve sulama göletine sahiptir, bu da su ürünleri yetiştiriciliği için uygun bir ortam sunar. Özellikle tilapia gibi tatlı su balıkları yetiştiriciliği yaygındır.

Gaziantep'in tarımsal ve hayvansal üretimdeki potansiyeli, şehrin ekonomisine önemli bir katkı sağlar. Modern tekniklerin kullanımıyla birlikte, hayvancılık sektörü sürekli olarak gelişmekte ve çeşitli pazarlara açılmaktadır. Ayrıca, şehirdeki veterinerlik hizmetleri de hayvancılık sektörünün desteklenmesine yardımcı olmaktadır.

**Madenler:** Gaziantep ilinin başlıca metalik madenleri manganez, demir, krom ve alüminyumdur. Manganez ve demir cevherleşmeleri genellikle Şahinbey ilçesinde yer alırken, krom cevherleşmelerine İslahiye ve Nurdağı ilçelerinde rastlanmaktadır. Bu yörelerdeki krom cevherleşmelerinin sayısı çok fazla olmakla birlikte, çoğunlukla rezervleri birkaç bin tonla sınırlı küçük boyutlu zuhurlar şeklindedir.

**Sanayi:** İmalat Sanayi; bölgesel kapasitesi, istihdam gücü, ihracat potansiyeli açısından Gaziantep'in en güçlü yönü olarak diğer ekonomik birimler arasında bir adım öne çıkmaktadır.

Gaziantep imalat sanayisi; kalifiye eleman yapısı, geçmişten gelen tecrübe birikimi ile bulunduğu bölgenin en dinamik sanayi gücüne sahiptir. Genel yapı olarak, küçük imalathane ve atölyelerin yanı sıra, büyük tesislerinde gerek sayıca gerek kapasite ve istihdam açısından fazla olduğu dikkati çekmektedir. İl sanayisi birçok sektörde Türkiye'de en önemli üretim merkezi konumunda olup, bu durumunu düzenlediği Uluslararası fuarlar ile destekleyerek sanayisini ve üretim gücünü daha üst seviyelere çıkartmaktadır.

### **4.2.2 Şehitkamil İlçesi**

Gaziantep şehrinin Alleben Deresi ile tabii uzantılarının kuzeyinde kalan bölümü merkez olmak üzere Şehitkamil adıyla, 3398 sayılı Gaziantep İl'i Merkezinde Şehitkamil ve Şahinbey adıyla iki ilçe kurulması hakkındaki kanunla, 20.06.1987 tarihinde kurulmuş ve 19.09.1988 tarihinde de faaliyete geçmiştir. İlçemiz "Şehitkamil" adını, Gaziantep Savunması sırasında 14 yaşında iken şehit edilen "Mehmet Kamil" den almaktadır. Güneydoğu Anadolu Bölgesi'nin batısında yer alan ilçemiz 1.268 km<sup>2</sup>'lik (2015) bir alanı kapsar.



Güneydoğu Anadolu ile Akdeniz Bölgeleri arasında kalan ilçemizde her iki bölgenin iklimi ve özellikleri görülür. Kışlar soğuk ve yağışlı, yazlar ise sıcak ve kurak geçer. İlçemizin kuzeyinde Pazarcık, kuzeydoğusunda Yavuzeli, doğusunda Nizip, güneydoğusunda Oğuzeli, güneyinde Şahinbey ve batısında ise Nurdağı ilçesi bulunmaktadır. Gaziantep ilinin bir ilçesidir. Şahinbey ile birlikte şehrin 2 merkez ilçesinden biri ve kuzeyde olanıdır. Şahinbey'den sonra şehrin en büyük 2. merkez ilçesidir. Akdeniz ve Güneydoğu Anadolu Bölgesi'nin kesişmesinde yer alan ilçede Akdeniz iklimi hüküm sürer.

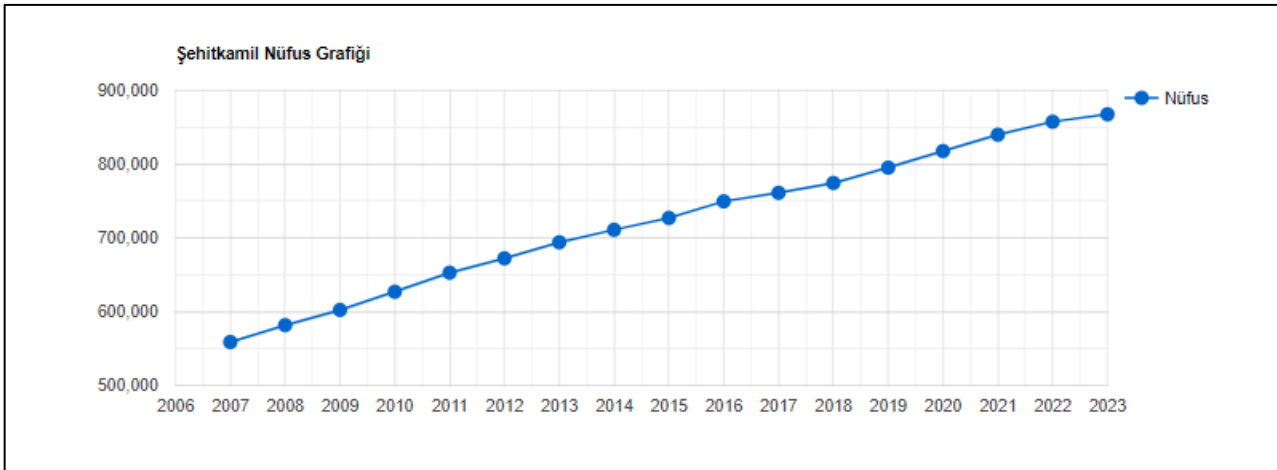

**Grafik. Şehitkamil İlçesi Adrese Dayalı Nüfus Verileri Yıllara Göre Değişimi**

İlçe merkezinde 2 devlet hastanesi bulunmaktadır. Bunlar; Şehitkamil Devlet Hastanesi (300 yataklı) ve 25 Aralık Devlet Hastanesidir (382 yataklı). İlçe sınırları içerisinde 17 Sağlık Ocağı ile 1 ana çocuk sağlığı merkezi faaliyet göstermektedir. Bu ocaklara bağlı sağlık evlerinin sayısı ise 25'tir. Ayrıca; İlçe sınırları içerisinde 3 özel hastane, 25 özel poliklinik, 119 eczane ile 5 özel hemodiyaliz merkezi bulunmaktadır. İlçe merkezinde Devlete ait 4 anaokulu, 51 ilköğretim okulu, 3 özel eğitim ilköğretim okulu, 8 genel lise, 3 Anadolu Lisesi, 1 Çok Programlı Lise, 1 Fen Lisesi ile 8 Mesleki ve Teknik Lise bulunmaktadır. Bu okullara devam eden öğrenci sayısı 97.554 olup, 2.998 öğretmen görev yapmaktadır. Bunun yanısıra 1 özel Anaokulu, 5 özel ilköğretim okulu ile 4 özel lise de mevcuttur. Bu okullarda 3.285 öğrencisi olup, 255 öğretmen görev yapmaktadır. 67 köy ve 4 mezradaki Birleştirilmiş Sınıflı İlköğretim Okullarında eğitim ve öğretim yapılmaktadır. İlçe okur – yazar oranı % 97'dir. İlçe Merkezinde 18 Dershane, Motorlu Taşıt Sürücü Kursu ile 7 Öğrenci Yurdu bulunmaktadır. Kültür Bakanlığına bağlı 1 Arkeoloji Müzesi ile 1 Halk Kütüphanesi bulunmaktadır.

### **4.3 TAŞINMAZIN KONUMU VE YAKIN ÇEVRE ÖZELLİKLERİ**

Değerleme konusu taşınmaz adres bilgilerine göre, Gaziantep İli, Şehitkamil İlçesi, Yaprak Mahallesi, İstasyon Caddesi, Bina No: 78, UAVT: 3291113565 ve Bina No:80, UAVT: 3042123947 posta adresinde konumlandırılmıştır.

Taşınmazın yakın çevresinde, Forum Gaziantep, Gaziantep Tren Garı, Zeugma Mozaik Müzesi, Gaziantep Kalesi ve Gaziantep Valiliği gibi önemli referans noktaları bulunmaktadır. Taşınmaz, İstasyon Caddesinin doğu, Nizim Caddesinin ise güney bölümünde yer almaktadır. Taşınmaza ulaşım, toplu taşıma ve özel araçlar ile rahatlıkla sağlanabilir durumdadır.

Taşınmazın bulunduğu bölgede, şehir merkezi olarak nitelendirilebilir. Bölgede, eski düşük katlı konut yapıları, yeni daha yüksek katlı konut yapıları, kamu kurumları, taşınmaza benzer nitelikte konaklama tesisleri ve bölge halkının ihtiyaçlarını karşılayacak şekilde ticari işletmeler bulunmaktadır.

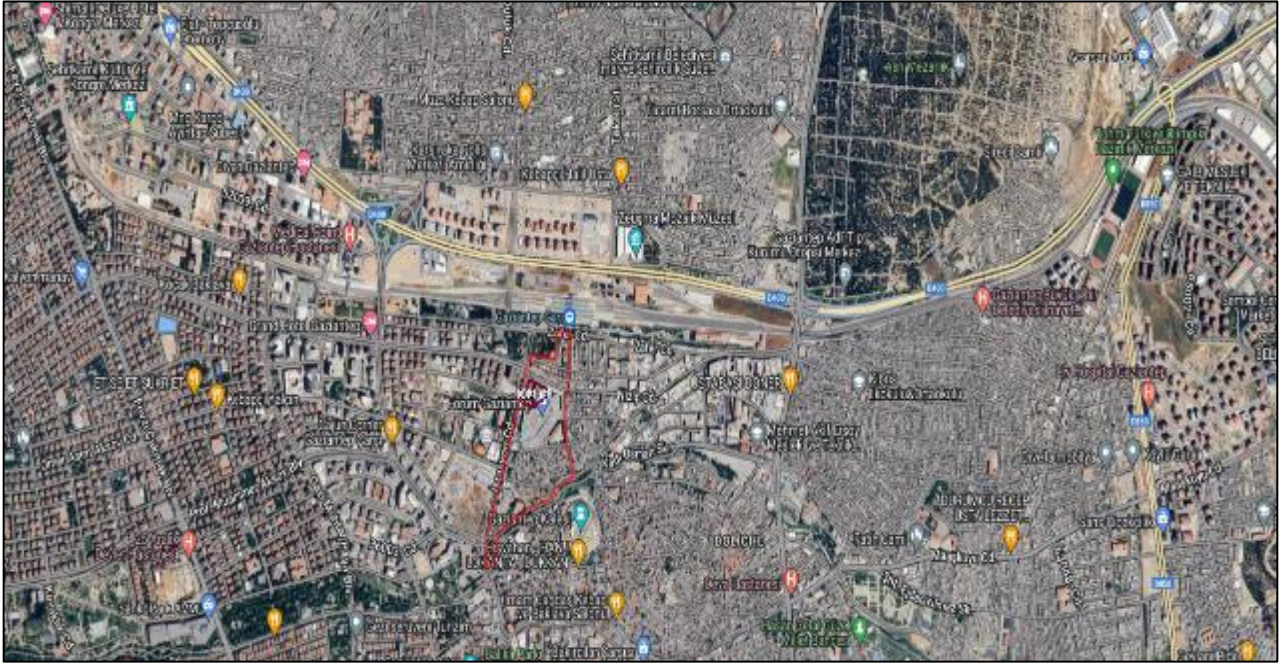

**TAŞINMAZIN BULUNDUĞU BÖLGE**



**TAŞINMAZIN KONUMU**

#### 4.4 TAŞINMAZIN YAPISAL / FİZİKİ ÖZELLİKLERİ

##### Ana Taşınmazın Özellikleri:

ANA TAŞINMAZIN ÖZELLİKLERİ			
Yapının İnşaat Tarzı	Betonarme	Yapının Sınıfı ve Grubu	4/B
Yapım Yılı	2010 (Faaliyete Geçiş Yılı)	Yapı Nizamı	Blok
Yapının Toplam Kat Adedi	Novotel: 9 (2 Bodrum + Zemin +6 Normal Kat) İbis Otel: 13 (2 Bodrum + Zemin +10 Normal Kat)	Ana Taşınmazdaki Toplam Bağımsız Bölüm Sayısı	Yok
Otopark	Var	Asansör	Var
Yüzme Havuzu	Var	Özel Güvenlik	Var
Deprem Derecesi	3. Derece	Deprem Hasar Durumu	Yok

**Açıklama:** Ülkemizde yaşanan depremler sonrasında köklü değişiklikler ve düzenlemeler getirilen ve halen yürürlükte olan, günümüzde üzerinde güncellemeler yapılan 06/03/2007 tarihli ve 26454 sayılı Resmî Gazetede yayımlanan Deprem Bölgelerinde Yapılacak Binalar Hakkında Yönetmelik'in son güncellemesi 18/03/2018 tarihinde yapılmış olup Türkiye Deprem ve Bina Yönetmeliği olarak düzenlenmiştir. Değerleme konusu taşınmazın yer aldığı ana taşınmazın inşaatı ise depremler sonrasında düzenleme getirilen 06/03/2007 tarihli yönetmelik sonrasında yapılmıştır.



Değerleme konusu taşınmaz, Gaziantep ili, Şehitkamil ilçesi, Yaprak Mahallesi, İstasyon Caddesi üzerinde yer almaktadır. Değerleme konusu taşınmazın Tapu Kayıtlarında "5020 Ada, 2 Parsel sayılı Taşınmazın 30 Yıl Süre ile Üst Hakkı" belirtilmiştir. Üst hakkının yer aldığı ana taşınmaz 6.750,00 m<sup>2</sup> yüz ölçümüne sahiptir. Değerleme konusu ana taşınmazın İstasyon Caddesi'ne yaklaşık 95,00 m ve Nizip Caddesi'ne yaklaşık 85,00 m cephesi bulunmaktadır.

Parsel üzerinde Novotel ve İbis Otel olarak kullanılan 2 blok halinde inşa edilmiş yapı yer almaktadır. Novotel olarak kullanılan blok 2 bodrum kat, zemin kat ve 6 normal kat olmak üzere toplam 9 katlıdır. İbis Otel tarafından kullanılan blok 2 bodrum kat, zemin kat ve 10 normal kat olmak üzere toplam 12 katlıdır. Bodrum katlar, zemin kat ve 6. normal katta kadar bloklar arasında geçiş sağlanabilmektedir. Toplam inşaat alanı 18.825,59 m<sup>2</sup>'dir. Taşınmaz Onaylı mimari projesi, yapı ruhsatı ve yapı kullanma izin belgelerine uyumlu olarak inşa edilmiş ve kullanılmaktadır.

Novotel'in yer aldığı blokta toplam 92, İbis Otel'in yer aldığı blokta toplam 177 adet oda bulunmaktadır. İki bloğa ulaşım için merdiven asansör alanları bulunmaktadır. 2. bodrum katta 53 araçlık otopark alanı, sığınak, depolar, klima santrali, yakıt tankı, elektrik odası, pompa odası, su deposu, foseptik çukuru, bakım odası, revir, arşiv ve teknik müdür odaları yer almaktadır. 1. bodrum katta iki blok beraber inşa edilmiş olup 43 araçlık otopark alanı, kazan dairesi, klima santral odası, pompa odası, trafo odası, jeneratör odası, ısı merkezi; personel soyuma odaları ve duş alanları, personel yemekhane, çamaşırhane, kirli ve temiz çamaşır odaları, mutfak depoları, kuru depo ve soğuk ve normal çöp odaları yer almaktadır. Nizip Caddesi üzerinde girişin sağlandığı servis avlusuna 1. bodrum kattan giriş çıkış sağlanmaktadır. Zemin katta Novotel ve İBİS Otel'in giriş kapıları farklıdır. Novotel bloğunda, restoran ve bar, mutfak birimleri, resepsiyon, sistem odası, bagaj odası, fitness alanı ve bay bayan soyunma odası, toplantı odaları fuaye alanları, düğün veya büyük toplantı salonu yer almaktadır. Restoran ve bar kısmında bahçeye ulaşılmaktadır. Bahçe kısmında yüzme havuzu yer almaktadır. Fuaye alanı ve toplantı salonlarına ayrı bir giriş alanı bulunmaktadır. Mutfak kısımlarında yer alan hol alanından Fuaye alanı ve İbis Otel zemin katına ulaşım sağlanabilmektedir. Novotel bloğunda 1. normal katta 16 adet oda yer almaktadır. Söz konusu katta 2 adet engelli odası yer almaktadır. 2, 3, 4 ve 5. normal katlarda toplam 15 adet oda yer standart odalardan 6 tanesi birbiri ile birleştirilebilmektedir. Katlarda 4 adet ikiz oda, 10 adet standart oda ve 1 adet süit oda yer almaktadır. 6. normal katta 16 adet standart oda yer almaktadır. Standart odalar yaklaşık 22-25 m<sup>2</sup>, süit odalar ise 30-32 m<sup>2</sup> kullanım alanlıdır. Toplamda 4 adet süit, 2 adet engelli, 86 adet standart olmak üzere toplam 92 adet oda bulunmaktadır. Novotel Bloğundan Servis Asansörü ve çamaşır odasının yer aldığı alandan İbis Otel bloğuna geçiş yapılabilmektedir. Tüm katlarda yangın merdiveni alanları, mekanik shaft alanı yer almaktadır. Katlara 2 adet asansör ile ulaşım sağlanabilmektedir. Çamaşır odası ve servis asansörünün yer aldığı alanlar İbis Otel bloğu ile birlikte kullanılmaktadır. Ayrıca 3 adet jeneratör mevcut olup, yine ortak olarak kullanıldığı öğrenilmiştir.

İBİS Otel bloğunda zemin katta lobi, resepsiyon, restoran bar ve bagaj odası yer almaktadır. Restoran ve bar bölümünden açık teras alanına ulaşılmaktadır. Mutfak kısımlarında yer alan holden Novotel bloğuna geçiş sağlanmaktadır. İbis Otel bloğunda 1. normal katında 12 adet standart oda yer almaktadır. Otel odalarının yanı sıra muhasebe, personel müdürü, satış ve food & beverage odaları yer almaktadır. Bu alana servis asansörü ve çamaşır odasının bulunduğu servis holünde ulaşım sağlanmaktadır. Katta yer alan odalardan 2 adeti birleştirilebilir özelliktedir. 2, 3, 4, 5, 6 ve 7. normal katlarda 18 adet oda yer almaktadır. 18 odadan 6 tanesi birbiri ile birleştirilebilmektedir. Bu katlarda yer alan odalardan 4 tanesinde deskbed bulunmakta olup ihtiyaç duyulması halinde bu odalarda kişi sayısı arttırılabilmektedir. İbis Otel bloğunda 7. kata kadar servis holünde Novotel bloğuna ulaşılabilmektedir. 8., 9. ve 10. katlarda toplam 19 oda yer almaktadır. 19 odadan 6 tanesi 6 tanesi birbiri ile birleştirilebilmektedir. Bu katlarda yer alan odalardan 4 tanesinde deskbed bulunmakta olup ihtiyaç duyulması halinde bu odalarda kişi sayısı arttırılabilmektedir. Toplamda 4 adet engelli, 173 adet standart oda olmak üzere toplam 177 adet oda bulunmaktadır.

<b>KAT HESABI</b>				
<b>Kat</b>	<b>NOVOTEL BLOK</b>		<b>İBİS OTEL BLOK</b>	
	<b>Yasal Alan (m<sup>2</sup>)</b>	<b>Mevcut Alan (m<sup>2</sup>)</b>	<b>Yasal Alan (m<sup>2</sup>)</b>	<b>Mevcut Alan (m<sup>2</sup>)</b>
2. Bodrum Kat	1.608,17	1.608,17	2.417,53	2.417,53
1. Bodrum Kat	1.563,02	1.563,02	2.349,63	2.349,63
Zemin Kat	1.032,41	1.032,41	1.467,57	1.467,57
1. Normal Kat	534,76	534,76	517,87	517,87
2. Normal Kat	534,76	534,76	517,87	517,87
3. Normal Kat	534,76	534,76	517,87	517,87
4. Normal Kat	534,76	534,76	517,87	517,87
5. Normal Kat	534,76	534,76	517,87	517,87
6. Normal Kat	534,76	534,76	517,87	517,87
7. Normal Kat	-		517,87	517,87
8. Normal Kat	-		517,87	517,87
9. Normal Kat	-		517,87	517,87
10. Normal Kat	-		517,87	517,87
<b>TOPLAM</b>	<b>7.412,16</b>	<b>7.412,16</b>	<b>11.413,43</b>	<b>11.413,43</b>
<b>GENEL TOPLAM ALAN</b>	<b>18.825</b>			

**Olumlu ve Olumsuz Faktörler;**

OLUMLU ÖZELLİKLERİ	OLUMSUZ ÖZELLİKLERİ
Şehir Merkezinde konumlanması	Otelin tam kapasite ile çalışması durumundaki otopark sayısının yetersiz olması
Bilinirliğinin yüksek olması	Yatırımın büyüklüğü sebebiyle belirli bir alıcı kitlesine sahip olması
Ulaşım imkanının gelişmiş olması	Gayrimenkul piyasalarındaki durgunluk ve belirsizlik
Yaya ve araç trafiğinin yoğun olması	
Otellerin yoğunlaştığı bölgede konumlu olması	

**4.5. SWOT ANALİZİ**

OLUMLU YÖNLER		OLUMSUZ YÖNLER		
<b>GÜÇLÜ YANLAR</b>	<ul style="list-style-type: none"> <li>Ticari yoğun bölgede konumlanması</li> <li>Kullanılan işçilik ve malzemenin iyi olması</li> <li>Ulaşım imkanının iyi olması</li> <li>Şehir merkezinde konumlu olması</li> <li>Yaya ve araç trafiğinin yoğun olması</li> <li>Konu taşınmaza ulaşımın toplu taşıma özel araçlar ile rahatlıkla sağlanabilir olması</li> <li>Bakımlı olması</li> </ul>	<b>ZAYIF YANLAR</b>	<ul style="list-style-type: none"> <li>Yatırımın büyüklüğü sebebiyle belirli bir alıcı kitlesine sahip olması</li> <li>Otopark sayısının yetersiz olması</li> </ul>	<b>İÇ ETKENLER</b>
<b>FIRSATLAR</b>	<ul style="list-style-type: none"> <li>Bilinirliğinin yüksek olması,</li> <li>Tabela ve reklam kabiliyetinin çok yüksek olması</li> <li>Kent özelinde herkes tarafından bilinirliği yüksek buluşma noktası olması</li> <li>Komşu parselinde AVM bulunması</li> <li>Otellerin yoğunlaştığı bölgede konumlu olması</li> </ul>	<b>TEHDİTLER</b>	<ul style="list-style-type: none"> <li>Ülke ekonomisinde yaşanan dalgalanmalar</li> </ul>	<b>DIŞ ETKENLER</b>

## 5. DEĞERLEME KONUSU TAŞINMAZIN YASAL SÜREÇ ANALİZİ

### 5.1 TAŞINMAZA AİT GÜNCEL İMAR BİLGİLERİ

TAŞINMAZIN GÜNCEL İMAR DURUMU			
<b>Plan Türü</b>	1/1000 ölçekli Şehitkamil Uygulama İmar Planı	<b>Lejant</b>	Otel Alanı
<b>İnşaat Nizamı</b>	Blok Nizam	<b>Yençok</b>	-
<b>TAKS</b>	-	<b>KAKS (Emsal)</b>	1,50
<b>Çekme Mesafeleri</b>	Ön: 5 m	<b>Yan: 5 m</b>	Arka: 5 m
<b>Diğer</b>	Gaziantep Büyükşehir Belediyesi İmar ve Şehircilik Müdürlüğünde yapılan araştırmada, görevli memurdan alınan şifahi bilgiye göre konu taşınmaz 1/1000 ölçekli Şehitkamil Uygulama İmar Planı dahilinde, parselin "Otel Alanı" lejantı içerisinde olduğu, blok nizam yapılaşma şartlarına sahip olduğu öğrenilmiştir.		
<b>Plan Notları</b>	Gaziantep Büyükşehir Belediyesi İmar Yönetmeliği 17. Maddesi'nde "5.000,00 m <sup>2</sup> 'den büyük ticari parsellerde 1,20 kat emsal arttırılabilir." ibaresi uyarınca Emsal 1,80'e kadar arttırılabilir.		

### 5.2 İMAR PLAN DEĞİŞİKLİKLERİ VE KAMULAŞTIRMA İŞLEMLERİ

Gaziantep Büyükşehir Belediyesi İmar ve Şehircilik Müdürlüğü'nde yapılan incelemelerde son 3 yıl içerisinde rapora konu taşınmaza etki eden herhangi bir imar planı değişikliğinin ve taşınmaz için alınmış herhangi bir kamulaştırma kararının bulunmadığı şifahen öğrenilmiştir.

### 5.3 TAŞINMAZA AİT YASAL BELGE (DOSYA, RUHSAT, PROJE VB.) İNCELEMELERİ

İlgili mevzuat uyarınca parsel üzerinde gerçekleştirilen projenin gerekli tüm izinleri alınmış olup proje için yasal gerekliliği olan tüm belgeleri tam ve doğru olarak mevcuttur. Gaziantep Büyükşehir Belediyesi'nde yapılan incelemelerde;

28.06.2007 tarih, bila sayılı toplam 15.921,59 m<sup>2</sup> kapalı alanlı otel binası inşaatı için hazırlanmış "Onaylı Mimari Proje" bulunmaktadır.

21.10.2008 tarih, bila sayılı toplam 18.825,59 m<sup>2</sup> kapalı alanlı otel binası inşaatı için hazırlanmış Tadilat amaçlı "Onaylı Mimari Proje" bulunmaktadır.

01.08.2007 tarih, 2007/246 numaralı, 15.921,59 m<sup>2</sup> kapalı alanlı "Restoranlı veya Restoransız Otel" için verilmiş yeni yapı amaçlı "Yeni Yapı Ruhsatı" bulunmaktadır.

21.10.2008 tarih, 2008/217 numaralı, "18.825,59 m<sup>2</sup> Restoranlı veya Restoransız Otel" için verilmiş ilave yapı amaçlı "İlave Yapı Ruhsatı" bulunmaktadır.

06.11.2009 tarih, 150 numaralı, 18.825,59 m<sup>2</sup> kapalı alanlı "Restoranlı veya Restoransız Otel" için verilmiş "Yapı Kullanma İzin Belgesi" bulunmaktadır.

Parsel üzerindeki yapılara ait, için 09.02.2017 veriliş, 10.02.2027 son geçerlilik tarihli NOVOTEL için verilen S344C81886DCE belge numaralı ve İbis Otel için verilen S340BEB8294C4 belge numaralı Enerji Kimlik Belgeleri bulunmaktadır.



22.06.2010 tarih 12453 sayılı, 4 Yıldızlı Novotel, 3 Yıldızlı İbis Otel için verilen, Novotel için 86 Oda (2y) + 2 Bedensel Engelli Odası (2y) + 4 Suit (2y), 184 Yatak, 84 Kişilik 2. Sınıf lokanta, 145 kişilik çok amaçlı salon (2 Adet), 145 kişilik konferans salonu, 40 kişilik çok amaçlı salon, açık yüzme havuzu, havuz bar, snack bar, aletli jimnastik salonu, satış ünitesi, 70 araçlık otopark ve İbis Otel için ise 173 Oda (2y) + 4 Bedensel Engelli Odası (2y), 354 Yatak, 75 kişilik 2. Sınıf lokanta, lobi bar, 60 araçlık kapalı otopark için alınmış Turizm İşletme Belgesi bulunmaktadır.

### **5.3.1 Taşınmazın Yasal ve Mevcut Durum Analizi;**

Projesine göre yapı alanları ve kullanım şekilleri tespit edilmiş olup mahallinde alınan ölçüler ve yapılan gözlemler neticesinde parsel üzerindeki yapının mimari projesiyle uyumlu olduğu gözlenmiştir.

### **5.3.2 Ruhsat Alınmış Yapılarda Yapılan Değişikliklerin 3194 Sayılı İmar Kanunu'nun 21. Maddesi Kapsamında Yeniden Ruhsat Alınmasını Gerektirdiği Değişiklikler Olup Olmadığı Hakkında Bilgi**

Değerleme konusu taşınmazın mimari projesiyle uyumlu olduğu görülmüş olup yeniden ruhsat almasını gerektiren bir durum bulunmamaktadır.

### **5.3.3 Yapı Denetim Kuruluşuna ve İşlemlerine Ait Bilgiler**

Değerleme konusu taşınmazın yer aldığı proje Resmi Gazete'de yayımlanan 29.06.2001 tarih 4708 sayı ile yayımlanan Yapı Denetim Kanunu'na tabidir. Gaziantep Büyükşehir Belediyesi'ne ait olduğu için yapı denetimi, Gaziantep Büyükşehir Belediyesi Fen İşleri Müdürlüğü tarafından yapılmıştır.

### **5.3.4 Gayrimenkul Ve Buna Bağlı Hakların Hukuki Durumunun Analizi**

Tarafımıza dijital ortamda iletilen imar arşiv dosyasında herhangi bir olumsuz karar rastlanmamıştır.

### **5.3.5 Projeye İlişkin Detaylı Bilgi Ve Planların Ve Söz Konusu Değerin Tamamen Mevcut Projeye İlişkin Olduğuna Ve Farklı Bir Projenin Uygulanması Durumunda Bulunacak Değerin Farklı Olabileceğine İlişkin Açıklama**

Bu değerlendirme raporu, proje değerlendirme çalışmasına yönelik hazırlanmamıştır.

### **5.3.6 Değerleme Konusu Taşınmaz İçin Şirketimiz Tarafından Hazırlanan Son 3 Adet Değerleme İlişkin Bilgiler**

Değerleme konusu taşınmaz için daha önce kurumumuz tarafından 03.07.2024 tarih, SM-24-SPK-016 numaralı değerlendirme raporu hazırlanmıştır.

Rapor No	Tarih	Taşınmazın Değeri (TL)	Raporu İmzalayan Uzmanlar
SM-24-SPK-011	03.07.2024	608.075.000.-TL	Mustafa ÖZER Değerleme Uzmanı (SPK Lisans No:410092)
			Merve GÜNEŞ Değerleme Uzmanı (SPK Lisans No:409249)
			Mehmet ÖZTÜRK Sorumlu Değerleme Uzmanı (SPK Lisans No:401187)

### **5.3.7 Varsa, Gayrimenkulün Enerji Verimlilik Sertifikası Hakkında Bilgi**

Parsel üzerindeki yapılara ait, için 09.02.2017 veriliş, 10.02.2027 son geçerlilik tarihli Novotel için verilen S344C81886DCE belge numaralı ve İbis Otel için verilen S340BEB8294C4 belge numaralı Enerji Kimlik Belgeleri bulunmaktadır.

**5.3.8 Değerleme Konusu Arsa veya Arazi İse, Alımından İtibaren Beş Yıl Geçmesine Rağmen Üzerinde Proje Geliştirilmesine Yönelik Herhangi Bir Tasarrufta Bulunup Bulunulmadığına Dair Bilgi**

Değerleme konusu taşınmaz “12 Katlı Restrontlı Veya Restronatsız Betonorme Otel ve Arsası” niteliğindedir.

**5.3.9 Değerleme Konusu Üst Hakkı veya Devremülk İse, Hakkı ve Devre Mülk Hakkının Devredilebilmesine İlişkin Olarak Bu Hakların Doğrudan Sözleşmelere Özel Kanun Hükümlerinden Kaynaklananlar Hariç Herhangi Bir Sınırlama Olup Olmadığı Hakkında Bilgi**

Değerleme konusu taşınmazın sahibi Gaziantep Büyükşehir Belediyesi'ne ait olup Akfen Gayrimenkul Yatırım Ortaklığı A.Ş. tarafından 30 yıllığına üst hakkı kurulmuştur. Söz konusu üst hakkı Akfen Gayrimenkul Yatırım Ortaklığı A.Ş. lehine kayıtlıdır. 17.07.2008 tarihinde yapılan sözleşme ile 17.08.2038 tarihine kadar üst hakkı bulunmaktadır.

**5.3.10 Değerlemesi Yapılan Gayrimenkulün, Gayrimenkul Projesinin veya Gayrimenkule Bağlı Hak ve Faydaların, Devrine/Alım/Satımına Sermaye Piyasası Mevzuatı Çerçevesinde, Bir Engel Olup Olmadığı Hakkında Görüş**

Değerleme konusu taşınmaz için yapılan takyidat incelemesi ve yasal belge incelemeleri sonucunda; Sermaye Piyasası Mevzuatı çerçevesinde devrine, alım satımına engel bir durum bulunmamaktadır.

## **6. DEĞERLEME KONUSU TAŞINMAZA İLİŞKİN ANALİZLER**

### **6.1 MEVCUT EKONOMİK KOŞULLAR VE GAYRİMENKUL PİYASASI ANALİZİ**

#### **6.1.1 Küresel Ekonomi**

2023 yılı boyunca küresel ekonomide öncelikli sorun olarak enflasyon ve buna karşı alınan önlemler olmuştur. Benzer eğilim 2024 yılı ilk çeyreği itibarıyla devam etmiştir. Enflasyonist baskıyı azaltmak amacıyla başta gelişmiş ülke merkez bankaları olmak üzere birçok merkez bankası sıkı para politikalarını uygulamayı sürdürmüştür. Özellikle Fed, ECB gibi küresel etkinliği yüksek olan Merkez Bankalarının enflasyonu düşürmeyi öncelikleyen yaklaşımları parasal maliyetlerin yüksek kalmasına neden olmuştur.

Gelişmekte olan ülkelerde ise küresel enflasyonun üzerinde seyreden fiyatlar genel seviyesi ve işsizlik gibi unsurlarla birlikte artacak olan dış kaynağa ulaşma maliyeti ekonomiler için risk oluşturmaya devam etmiştir. Gelişmekte olan ülkelerde kendi içlerinde farklı ekonomi politikaları uygulayarak hem iç hem de dış kaynaklı sorunlarını çözmeye uğraşı içine girmişlerdir. Farklılaşma uygulanan para ve enflasyonu önleme politikalarında daha da belirginleşmiştir. Ancak gelişmekte olan ülkelerde büyüme ve istihdam kaybı sorunları gelişmiş ülkelere göre biraz daha öne çıkmıştır.

2024 yılı ilk çeyreğinde geçtiğimiz yıldan süregelen jeopolitik risklerin zaman zaman daha da arttığı gözlenmiştir. Doğrudan ekonomik olmayan ancak önemli bir risk unsuru olarak hemen hemen tüm iktisadi süreçleri etkileyen jeopolitik risklerin giderek artması da küresel görünümü olumsuz etkilemeye devam etmiştir. Süregelen Ukrayna-Rusya savaşı diğer yandan Ortadoğu'da yaşanan olumsuz gelişmeler, başta emtia fiyatları üzerinden olmak kaydıyla, uluslararası ticareti de negatif etkileyerek enflasyonist baskı unsuru olmaya başlamıştır.

Dünya ekonomisinde aktivite 2024 ilk çeyreğinde dirençli seyrini sürdürmüştür. Küresel ölçekte hizmet sektöründe sınırlı da olsa hızlanma görülürken, imalat aktivitesi ilk çeyrek itibarıyla yeniden genişleme bölgesine geçmiştir. ABD (Fed) ve Avrupa (ECB) Merkez Bankaları'nın faiz patikalarına yönelik beklentiler ayrılmaktadır. ECB'nin yaz aylarında faiz indirimlerine başlayacağına yönelik tahminler kuvvetlenirken, Fed'in faiz indirimlerine yönelik beklentiler, tahminleri aşan enflasyon verileri ve Fed yetkililerinin açıklamaları ile ötelenmektedir. Son dönemde Ortadoğu'da artan jeopolitik gerilimler ve Rusya'ya yönelik ihracat kısıtlamaları enerji başta olmak üzere emtia fiyatlarında dalgalanmalar yaratmaktadır. Bu gelişmeler küresel enflasyonun iyileşme hızına yönelik kaygıları artırmaktadır. Yüksek seyreden faizler ve son dönemde artan jeopolitik gerilimler küresel büyüme görünümü üzerindeki aşağı yönlü riskleri beslemektedir. Çin'de ekonomik toparlanmaya yönelik sinyaller gelse de emlak sektörüne yönelik belirsizlikler sürmektedir. Japonya Merkez Bankası uzun yıllardır sürdürdüğü negatif faiz politikasını sonlandırmıştır.

IMF'nin 2024 Nisan ayında yayınladığı Küresel Ekonomik Görünüm Raporu'nda temel tahmin, dünya ekonomisinin 2024 ve 2025'te 2023'tekiyle aynı hızda büyümeye devam edeceği yönünde. Gelişmiş ekonomisinin hafif bir hızlanma; burada büyümenin 2023'teki yüzde 1,6'dan 2024'te yüzde 1,7'ye çıkması bekleniyor. ve 2025'te yüzde 1,8 - gelişmekte olan piyasalarda ve gelişmekte olan ekonomilerde 2023'te yüzde 4,3'ten 2024 ve 2025'te yüzde 4,2'ye hafif bir yavaşlama ile dengelenecek. Bundan beş yıl sonra küresel büyüme tahmini - yüzde 3,1 - en yüksek seviyesinde olacağı öngörülüyor. Küresel enflasyonun 2023'teki yüzde 6,8'den 2024'te yüzde 5,9'a ve 2025'te yüzde 4,5'e istikrarlı bir şekilde düşeceği, gelişmiş ekonomilerin enflasyon hedeflerine gelişmekte olan piyasalara ve gelişmekte olan ekonomilere göre daha erken döneceği tahmin ediliyor. Çekirdek enflasyonun genel olarak daha kademeli bir düşüş göstermesi öngörülüyor.

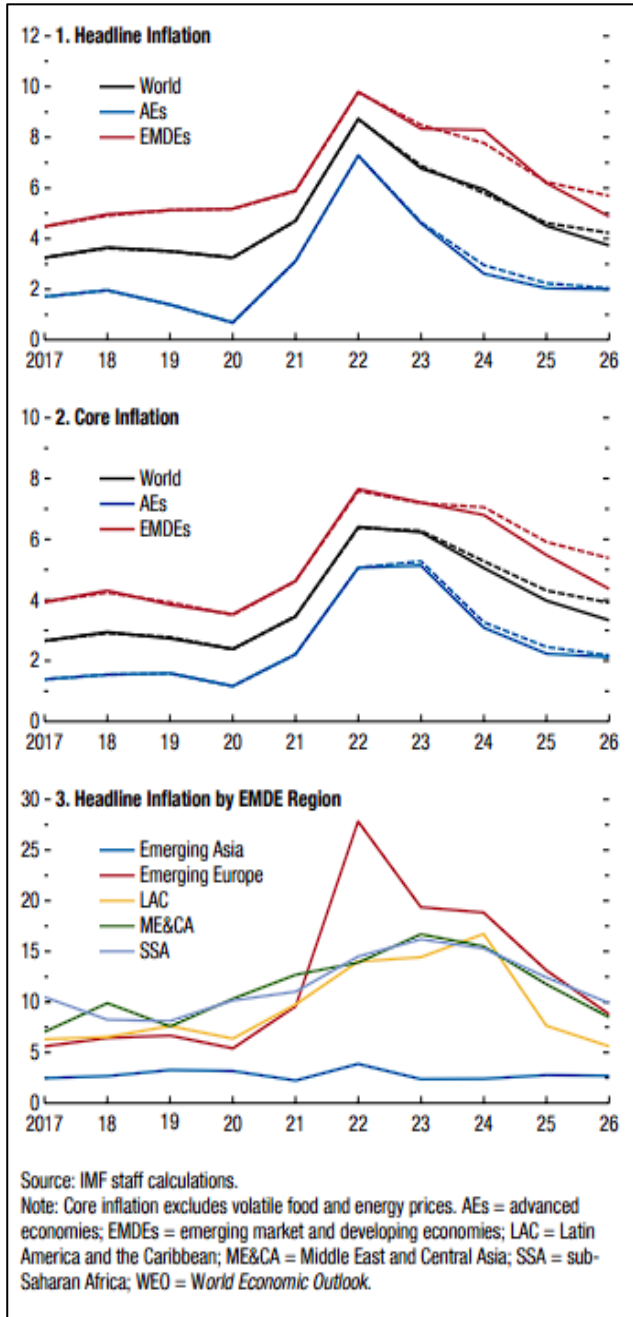
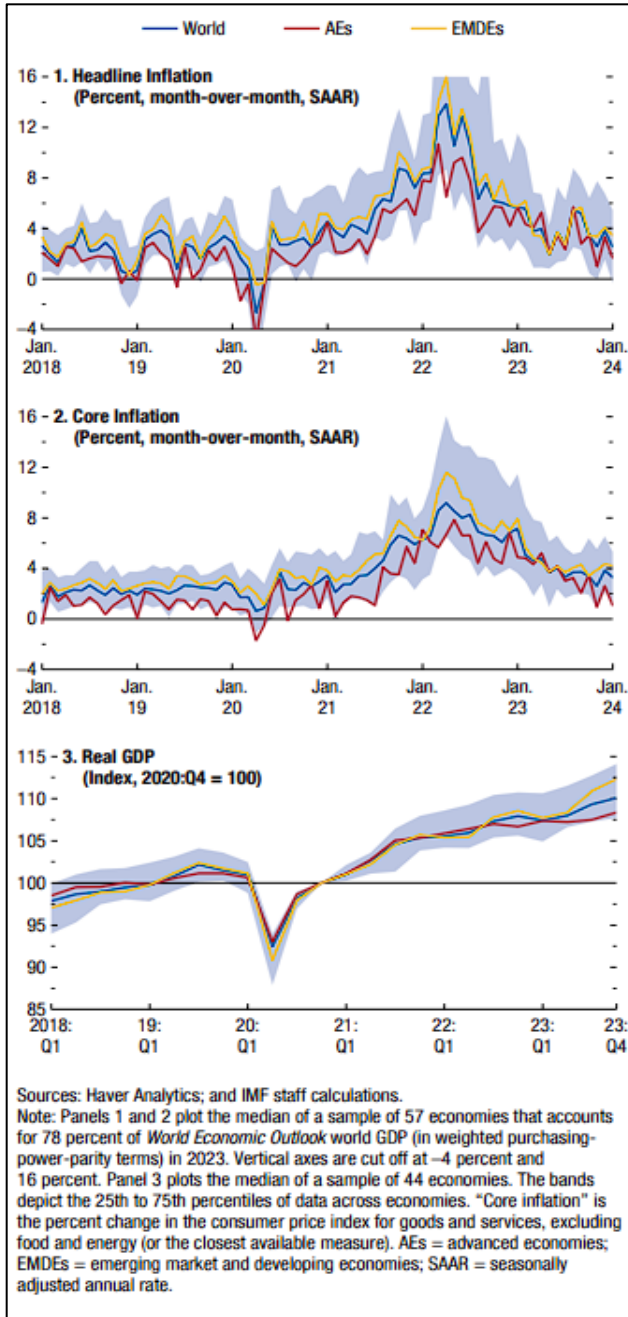

\*Kaynak: Küresel Ekonomik Görünüm Raporu

## Enflasyon Grafikleri

	2023	Projections		Difference from January 2024 WEO Update <sup>1</sup>		Difference from October 2023 WEO <sup>1</sup>	
		2024	2025	2024	2025	2024	2025
<b>World Output</b>	<b>3.2</b>	<b>3.2</b>	<b>3.2</b>	<b>0.1</b>	<b>0.0</b>	<b>0.3</b>	<b>0.0</b>
<b>Advanced Economies</b>	<b>1.6</b>	<b>1.7</b>	<b>1.8</b>	<b>0.2</b>	<b>0.0</b>	<b>0.3</b>	<b>0.0</b>
United States	2.5	2.7	1.9	0.6	0.2	1.2	0.1
Euro Area	0.4	0.8	1.5	-0.1	-0.2	-0.4	-0.3
Germany	-0.3	0.2	1.3	-0.3	-0.3	-0.7	-0.7
France	0.9	0.7	1.4	-0.3	-0.3	-0.6	-0.4
Italy	0.9	0.7	0.7	0.0	-0.4	0.0	-0.3
Spain	2.5	1.9	2.1	0.4	0.0	0.2	0.0
Japan	1.9	0.9	1.0	0.0	0.2	-0.1	0.4
United Kingdom	0.1	0.5	1.5	-0.1	-0.1	-0.1	-0.5
Canada	1.1	1.2	2.3	-0.2	0.0	-0.4	-0.1
Other Advanced Economies <sup>2</sup>	1.8	2.0	2.4	-0.1	-0.1	-0.2	0.1
<b>Emerging Market and Developing Economies</b>	<b>4.3</b>	<b>4.2</b>	<b>4.2</b>	<b>0.1</b>	<b>0.0</b>	<b>0.2</b>	<b>0.1</b>
Emerging and Developing Asia	5.6	5.2	4.9	0.0	0.1	0.4	0.0
China	5.2	4.6	4.1	0.0	0.0	0.4	0.0
India <sup>3</sup>	7.8	6.8	6.5	0.3	0.0	0.5	0.2
Emerging and Developing Europe	3.2	3.1	2.8	0.3	0.3	0.9	0.3
Russia	3.6	3.2	1.8	0.6	0.7	2.1	0.8
Latin America and the Caribbean	2.3	2.0	2.5	0.1	0.0	-0.3	0.1
Brazil	2.9	2.2	2.1	0.5	0.2	0.7	0.2
Mexico	3.2	2.4	1.4	-0.3	-0.1	0.3	-0.1
Middle East and Central Asia	2.0	2.8	4.2	-0.1	0.0	-0.6	0.3
Saudi Arabia	-0.8	2.6	6.0	-0.1	0.5	-1.4	1.8
Sub-Saharan Africa	3.4	3.8	4.0	0.0	-0.1	-0.2	-0.1
Nigeria	2.9	3.3	3.0	0.3	-0.1	0.2	-0.1
South Africa	0.6	0.9	1.2	-0.1	-0.1	-0.9	-0.4
<i>Memorandum</i>							
World Growth Based on Market Exchange Rates	2.7	2.7	2.7	0.1	0.0	0.3	0.0
European Union	0.6	1.1	1.8	-0.1	-0.1	-0.4	-0.3
ASEAN-5 <sup>4</sup>	4.1	4.5	4.6	-0.2	0.2	0.0	0.1
Middle East and North Africa	1.9	2.7	4.2	-0.2	0.0	-0.7	0.3
Emerging Market and Middle-Income Economies <sup>5</sup>	4.4	4.1	4.1	0.0	0.0	0.2	0.1
Low-Income Developing Countries <sup>5</sup>	4.0	4.7	5.2	-0.2	-0.1	-0.3	-0.1
<b>World Trade Volume (goods and services)</b>	<b>0.3</b>	<b>3.0</b>	<b>3.3</b>	<b>-0.3</b>	<b>-0.3</b>	<b>-0.5</b>	<b>-0.4</b>
Imports							
Advanced Economies	-1.0	2.0	2.8	-0.7	-0.4	-1.0	-0.4
Emerging Market and Developing Economies	2.0	4.9	4.1	0.0	-0.3	0.5	-0.6
Exports							
Advanced Economies	0.9	2.5	2.9	-0.1	-0.3	-0.6	-0.4
Emerging Market and Developing Economies	-0.1	3.7	3.9	-0.4	-0.4	-0.5	-0.3
<b>Commodity Prices (US dollars)</b>							
Oil <sup>6</sup>	-16.4	-2.5	-6.3	-0.2	-1.5	-1.8	-1.4
Nonfuel (average based on world commodity import weights)	-5.7	0.1	-0.4	1.0	0.0	2.8	-0.3
<b>World Consumer Prices<sup>7</sup></b>	<b>6.8</b>	<b>5.9</b>	<b>4.5</b>	<b>0.1</b>	<b>0.1</b>	<b>0.1</b>	<b>-0.1</b>
Advanced Economies <sup>8</sup>	4.6	2.6	2.0	0.0	0.0	-0.4	-0.2
Emerging Market and Developing Economies <sup>7</sup>	8.3	8.3	6.2	0.2	0.2	0.5	0.0

Source: IMF staff estimates.

Note: Real effective exchange rates are assumed to remain constant at the levels prevailing during January 30, 2024—February 27, 2024. Economies are listed on the basis of economic size. The aggregated quarterly data are seasonally adjusted. WEO = *World Economic Outlook*.<sup>1</sup> Difference based on rounded figures for the current, January 2024 WEO Update, and October 2023 WEO forecasts.<sup>2</sup> Excludes the Group of Seven (Canada, France, Germany, Italy, Japan, United Kingdom, United States) and euro area countries.<sup>3</sup> For India, data and forecasts are presented on a fiscal year basis, and GDP from 2011 onward is based on GDP at market prices with fiscal year 2011/12 as a base year.<sup>4</sup> Indonesia, Malaysia, the Philippines, Singapore, and Thailand.<sup>5</sup> Vietnam is removed from the Low-Income Developing Countries group and added to the Emerging Market and Middle-Income Economies group. The reported differences from January 2024 and October 2023 are for Low-Income Developing Countries excluding Vietnam and Emerging Market and Middle-Income Economies including Vietnam.\*Kaynak: *Küresel Ekonomik Görünüm Raporu*

2024-2025 Yılları Ülkelerin Ekonomik Beklenti Tablosu

## **6.1.2 Türkiye Ekonomisi – Makro Göstergeler**

GSYH 2024 yılı ikinci çeyrek ilk tahmini; zincirlenmiş hacim endeksi olarak, bir önceki yılın aynı çeyreğine göre %2,5 arttı.

Türkiye ekonomisi 2023 dördüncü çeyrekte beklentilerin üzerinde bir büyüme kaydetmiştir. 2023 yılı dördüncü çeyrek gayri safi yurtiçi hasıla (GSYH) stoklar ve dış talebin sınırlayıcı etkisine rağmen iç talebin katkısıyla büyümüştür. Takvim ve mevsim etkisinden arındırılmış verilere göre GSYH çeyreklik bazda %1,0 artarken, yıllık bazda GSYH büyümesi %4,0 seviyesinde gerçekleşmiştir. Bu sonuçlarla 2023 yıl genelinde büyüme %4,5 seviyesinde oluşmuştur. 2022 yılında 905,8 milyar dolar olan GSYH 2023 yılında 1 trilyon 118,6 milyar dolara yükselmiştir. Yurtiçinde 2024 ilk çeyrek öncü verileri ekonomik aktivitenin dirençli kaldığını göstermektedir. İş gücü piyasasında ise mevsimsellikten arındırılmış verilere göre Ocak'ta %9,0 olan işsizlik oranı Şubat itibarıyla %8,7'ye gerilerken, geniş tanımlı işsizlik göstergelerinde de genele yayılan bir düşüş gözlenmiştir. İmalat sanayi satın alma yöneticileri endeksi (PMI) Ocak ayındaki 49,2 seviyesinden Şubat'ta 50,2'ye yükselerek daralma bölgesinden çıkmıştır. İmalat PMI Mart ayında 50,0 değerini alsa da, Nisan ayı verileri endeksin 49,3'e gerileyerek daralma bölgesine geçtiğini göstermektedir. Kapasite kullanım oranı son üç ayda sınırlı da olsa yükselirken, sektörel güven endeksleri dalgalı bir seyir izlemektedir. Bankacılık sektörü kredi hacmi ve harcamalara dair diğer göstergeler ise bir miktar yavaşlamaya işaret etmektedir.

İlk çeyrekte dış dengedeki devam etmiştir. İhracatta toparlanma sürerken, enerji ve altın kalemlerindeki gerilemeyle ithalat ve dış ticaret açığı daralmaktadır. Seyahat gelirlerinde artış meydana gelse de, taşımacılık tarafındaki daralma cari dengedeki iyileşmeyi sınırlamaktadır. TÜİK verilerine göre, ilk üç ayda ihracat 2023'ün aynı dönemine göre %3,6 artarken, ithalatta %12,8 düşüş gerçekleşmiştir. Bundan dolayı 2023 ilk çeyreğinde 34,8 milyar dolar olan dış ticaret açığı 2024'ün ilk çeyreğinde 20,3 milyar dolara gerilemiştir. Aralık 2023'te 45,5 milyar dolar olan 12 aylık toplam cari açık Şubat 2024'te 31,8 milyar dolara inmiştir.

Ücret artışları, bazı vergi kalemlerindeki yükseliş ve beklentilerdeki bozulma ile ilk çeyrekte enflasyonda sınırlı da olsa artış yaşanmıştır. 2023 sonunda %64,8 olan genel tüketici fiyatları endeksi (TÜFE) yıllık enflasyonu Mart ayında %68,5'e çıkmıştır. Aynı dönemde genel yurtiçi üretici fiyatları endeksi (Yi-ÜFE) yıllık enflasyonu %44,2'den %51,5'e yükselmiştir. Ayrıca emtia fiyatlarındaki dalgalanma ve beklentilerdeki bozulma da enflasyon üzerindeki yukarı yönlü riskleri beslemektedir. Ocak ayında %42,50 olan politika faizini %45,00'a çıkaran TCMB Şubat toplantısında faizleri sabit tutarken, Mart ayında genel beklentilerin aksine 500 baz puan artışla politika faizini %50,00'a yükseltmiştir. 21 Kasım 2024 toplantısı itibarıyla da TCMB politika faizi %50,00 seviyesinde tutmaya devam etmiş olup Yurt içi talebin yavaşlamasının, enflasyondaki düşüşü destekleyici seviyelere ulaştığı ifade edilmiştir. TCMB ayrıca iç talepteki dengelenmeyi sağlamak amacıyla ilave makro ihtiyati düzenlemeler ve likidite tedbirleri almıştır. İkinci çeyrek başında ise piyasa mekanizmasının işlevselliğini ve makro finansal istikrarı koruyacak şekilde makro ihtiyati politikaları sadeleştirmeye devam etmiştir.

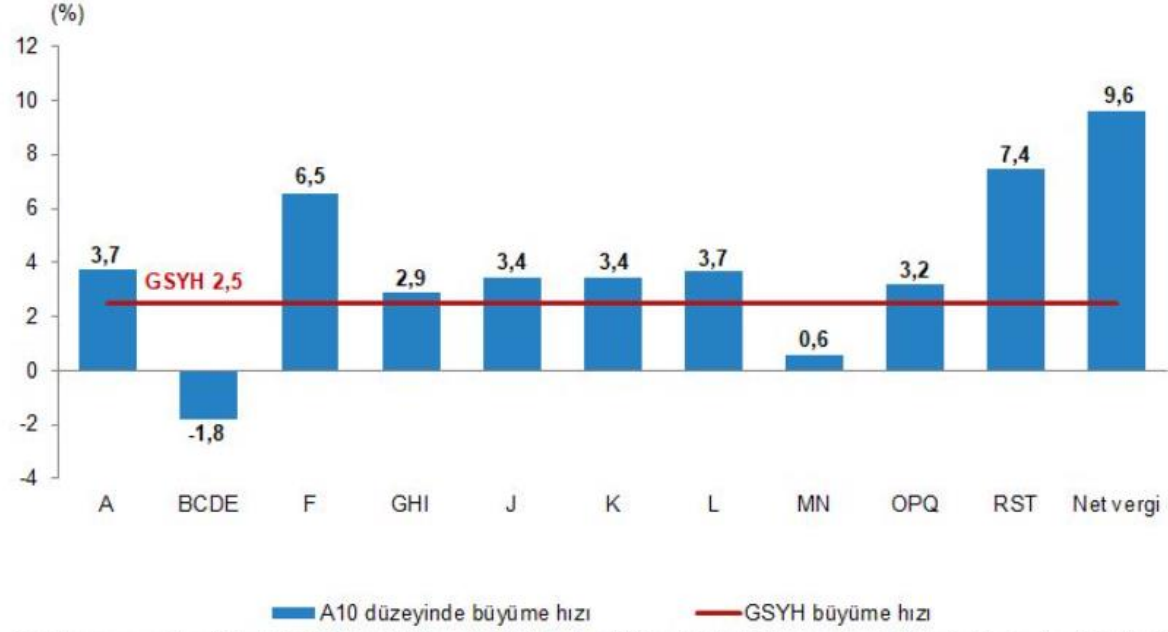
**GSYH, iktisadi faaliyet kollarına göre A10<sup>(1)</sup> düzeyinde büyüme hızları, II. Çeyrek: Nisan-Haziran, 2024**

1) A-Tarım, ormancılık ve balıkçılık, BCDE-Sanayi, F-İnşaat, GHI- Hizmetler, J-Bilgi ve iletişim, K-Finans ve sigorta faaliyetleri, L-Gayrimenkul faaliyetleri, MN- Mesleki, idari ve destek hizmet faaliyetleri, OPQ- Kamu yönetimi, eğitim, insan sağlığı ve sosyal hizmet faaliyetleri, RST- Diğer hizmet faaliyetleri.

**GSYH sonuçları, II. Çeyrek: Nisan-Haziran, 2024**

Yıl	Çeyrek	GSYH			
		Cari fiyatlarla (Milyon TL)	Cari fiyatlarla (Milyon \$)	Zincirlenmiş hacim endeksi	Değişim oranı (%)
2022	Yıllık	15 011 776	905 814	210,9	5,5
	I	2 519 789	181 490	186,9	7,8
	II	3 424 670	219 665	201,6	7,6
	III	4 273 138	242 416	223,8	4,1
	IV	4 794 179	262 243	231,2	3,3
2023	Yıllık	26 545 722	1 130 009	221,6	5,1
	I <sup>(r)</sup>	4 687 492	248 416	195,3	4,5
	II <sup>(r)</sup>	5 571 440	274 908	210,9	4,6
	III <sup>(r)</sup>	7 759 106	298 760	238,4	6,5
	IV <sup>(r)</sup>	8 527 683	307 925	241,9	4,6
2024	I <sup>(r)</sup>	8 858 091	286 728	205,7	5,3
	II	9 949 792	308 158	216,1	2,5

(r) İlgili çeyreklerde revizyon yapılmıştır.

### 6.1.3 Gayrimenkul Piyasası:

2024 yılının ilk çeyreğinde konut satışları bir önceki yılın aynı çeyreğine göre %1,3 oranında, bir önceki çeyreğe göre ise %14,3 oranında gerileme kaydederek 279.604 adet olmuştur. Bu sonuçlarla, 2024 yılı 1. çeyrek konut satışları son on iki çeyrekteki en düşük satış adedi olarak kayıtlara geçmiştir..

Satış durumuna göre yapılan değerlendirmede, birinci el satışlar hem adetsel bazda hem de toplam satışlar içerisindeki oranı dikkate alındığında bir önceki yılın aynı çeyreğine göre daha iyi bir performans göstermiştir. İlk satışların toplam satışlar içerisindeki payı bir önceki yılın aynı çeyreğinde %29,6 iken bu yıl da %31,6 olmuştur. İkinci el satışların payı ise %70,4 iken %68,4'e gerilemiştir. Böylece birinci çeyrekte ilk satışlar 88.256 adet, ikinci el satışlar 191.348 adet olmuştur.

Satış şekline göre yapılan değerlendirmede ise 2023 yılının 4. çeyreğine göre ipotekli satışlarda %63,8 oranında artış görülmüş olmakla birlikte ipotekli satışların toplam satışlar içerisindeki payı tarihsel ortalamasının altında seyretmeye devam etmiştir. İpotekli satışların toplam satışlar içerisindeki oranının bir önceki çeyrek gerçekleşmesi %5,2'den birinci çeyrekte %9,9'a yükseldiği görülmektedir. Birinci çeyrekte kısmi bir gerileme kaydeden konut kredisi faiz oranlarının ağırlıklı ortalaması ise bir önceki çeyrek %41,9 iken birinci çeyrekte %41,7'ye gerilemiştir. Yıllık bazda bakıldığında, ipotekli satışlar %53,0 oranında gerileme kaydederken diğer satışlarda %6,5 oranında artış gerçekleşmiştir. Bu sonuçlarla birinci çeyrekte, ipotekli satışlar 27.622 adet, diğer satışlar 251.982 adet olmuştur..

Yabancılar yapılan satışlar birinci çeyrekte 5.685 adet olurken konut satışlarının geneline kıyasla yıllık bazda %48,0 ile oldukça yüksek bir oranda azalma kaydettiği gözlemlenmiştir. Yabancılar satışların toplam satışlar içerisindeki payı bir önceki çeyrek gerçekleşmesi olan %2,1'den %2,0'ye gerilemiştir. Ülke uyruklarına göre en yüksek alım Rusya Federasyonu vatandaşları tarafından gerçekleştirilmiş olup il bazında birinci çeyrekte en yüksek satış İstanbul'da gerçekleşmiş olup böylece İstanbul 2022 yılının ikinci çeyreğinden sonra Antalya'dan birinci sırayı tekrar almıştır. Antalya %36,1 ile birinci sırada yer alırken, ikinci sırada %35,6 pay ile Antalya, üçüncü sırada ise %9,0 pay ile Mersin bulunmaktadır.

Konut fiyatları artışı ise eylül ayında yıllık bazda en yüksek artış oranı olan %189,1'e ulaşılmasının ardından on yedi ay üst üste düşüş kaydederek şubat ayı itibarıyla %58,31'e gerilemiştir. Diğer yandan, reel bazda 2019 Aralık ayından itibaren yıllık bazda ilk kez negatif gerçekleşme görülmüş ve şubat ayı itibarıyla reel değişim yıllık bazda -%5,2 olmuştur. Yeni konut fiyatlarında da konut fiyatlarıyla benzer bir tablo görülmekte olup şubat ayı itibarıyla yıllık bazda nominal olarak %57,0 artış, reel olarak ise %6,0 oranında gerileme gerçekleşmiştir. Şubat 2024 itibarıyla Türkiye genelinde konut birim fiyatları 31.365 TL/m<sup>2</sup>'ye yükselirken üç büyük ilden İstanbul'da konut birim fiyatları 45.421 TL/m<sup>2</sup>, İzmir'de 36.065 TL/m<sup>2</sup>, Ankara'da 24.919 TL/m<sup>2</sup> olmuştur. (GYODER, Türkiye Gayrimenkul Sektörü 2024)

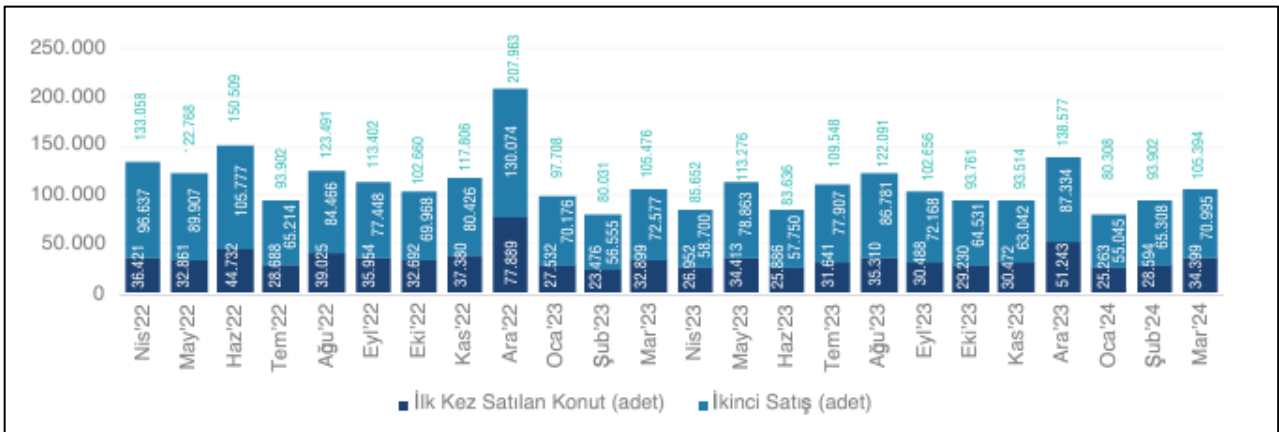







Aylık faiz oranı 2023 yılının üçüncü çeyrek sonunda %3,01 seviyelerine çıkmış ve yılın son çeyreğini %2,96 seviyesinde tamamlamıştır. 2024 yılının ilk çeyreği sonunda aylık faiz oranı %3,03 olarak seyretmektedir. Aynı şekilde yıllık faiz oranı 2023 yılının üçüncü çeyreğinde %42,79 seviyelerine çıkmış ve yıllık faiz oranı 2023 Aralık ayını %41,84 ile tamamlamıştır. 2024 ilk çeyreği sonunda aylık faiz oranı %43,13 olarak seyretmektedir.

2024 yılı Mart ayı sonunda konut kredisi hacmi 444,3 milyar TL seviyesinde gerçekleşmiştir. Kamu mevduat bankalarının toplam konut kredisi hacmi içindeki payı 2023 Mart ayında %63,98 seviyesinden, 2024 yılı Mart ayında %56,66 seviyesine düşmüştür. Mart 2024'de bir önceki yılın aynı dönemine göre, Yerli Özel bankaların payı %18,84'ten %23,07'ye yükselmiştir. Yabancı Mevduat bankalarının payı ise %8,41'ten %10,55'e yükselmiştir. Takipteki konut kredilerinin toplam konut kredilerine oranı Ekim 2019 itibarıyla düşüş trendi başlamış olup 2024 Mart ayı itibarıyla %0,11 olarak gerçekleşmiştir.

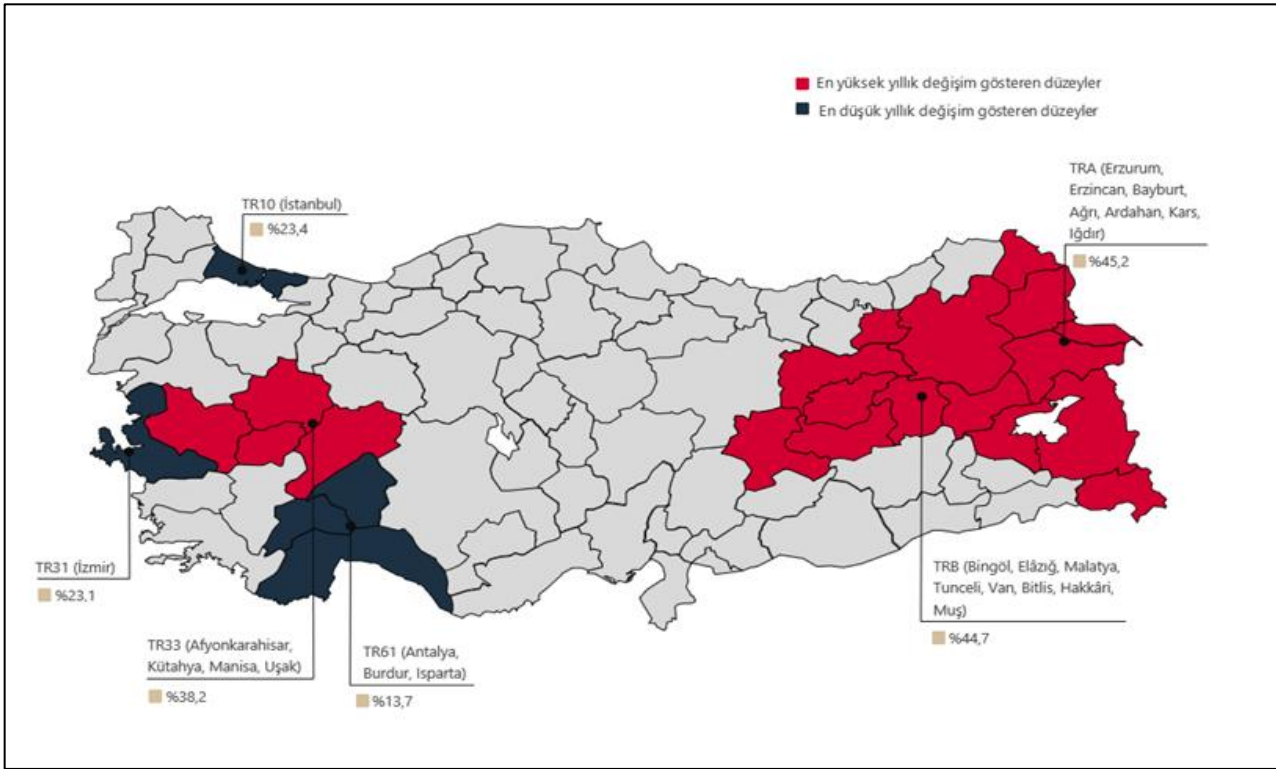
Toplam tüketici kredileri ise Mart ayında 1,62 trilyon TL seviyesinde seyretmiştir. 2023 yılı Mart ayında %30,8 olan konut kredilerinin toplam tüketici kredilerindeki payı Mart 2024 itibarıyla 3,5 puan azalarak %27,3 olarak gerçekleşmiştir. Toplam krediler yaklaşık 12,9 trilyon TL tutarında seyrederken, bireysel kredilerin toplam krediler içindeki payı %23,5 olmuştur. Bu oran 2023 Mart ayında %21,7 seviyesindeydi.

Merkez Bankası'nın 2024 yılı Eylül ayında bir önceki aya göre yüzde 1,0 oranında artan KFE, bir önceki yılın aynı ayına göre nominal olarak yüzde 27,4 oranında artmış, reel olarak ise yüzde 14,7 oranında azalmıştır. İstanbul, Ankara ve İzmir'in konut fiyat endekslerindeki gelişmeler değerlendirildiğinde, 2024 yılı Eylül ayında bir önceki aya göre, sırasıyla yüzde 1,2, 2,2 ve 0,8 oranlarında artış gözlenmiştir. Endeks değerleri bir önceki yılın aynı ayına göre, İstanbul, Ankara ve İzmir'de sırasıyla yüzde 23,4, 30,4 ve 23,1 oranlarında artış göstermiştir.



	 TÜRKİYE	 İSTANBUL	 ANKARA	 İZMİR
<b>Konut Fiyat Endeksi</b>	148,0	139,4	153,7	142,5
<b>Yıllık Değişim</b>	%27,4	%23,4	%30,4	%23,1
<b>Aylık Değişim</b>	%1,0	%1,2	%2,2	%0,8

#### **6.1.4 Turizm Sektörü**

2021 yılında Türkiye'ye gelen yaklaşık 29,3 Milyon turist yapmış olduğu harcamalar kişi başı ortalama 1.028 Dolar olarak belirtilmektedir. 2020 yılında kişi başı ortalama harcamanın 936 Dolar olduğu göz önünde bulundurulduğunda, 2020 yılına kıyasla 2021 yılında kişi başı harcamaların artmış olduğu görülmektedir. 2023 yılında ise Türkiye'ye giriş yapan yaklaşık 57 milyon turist kişi başı 952 Dolar harcama yaptığı görülmektedir. Gelen turist sayıları bir önceki yıl ile karşılaştırıldığında hem gelen turist sayısında, hem de kişi başı harcama miktarında artış olduğu görülmektedir. 2023 yılının dördüncü çeyreğinde Türkiye'yi 12,4 milyon turist ziyaret etmiştir. Bir önceki yılın aynı dönemi ile kıyaslandığında gelen turist sayısında %4,12'lik bir artış yaşandığı gözlemlenmektedir.

Kültür ve Turizm Bakanlığı'ndan elde edilen verilere göre 2022 yılında Türkiye'ye gelen toplam yabancı ziyaretçi sayısı yaklaşık olarak 44.6 milyon olurken, 2023 yılında bu sayının 49.2 milyon olduğu gözlemlenmektedir. 2024 yılının birinci çeyreğinde ise Türkiye'ye 4.3 milyon yabancı ziyaretçi gelmiştir. Gelen turist sayıları bir önceki yılın aynı dönemi ile karşılaştırıldığında gelen yabancı turist sayısında %13'lik bir artış gözlemlenmiştir.

Mart 2020 itibariyle dünya ile paralel olarak Türkiye'yi de önemli bir ölçekte etkileyen COVID-19 salgını Türkiye'nin turizm performansını da önemli ölçekte etkilemiştir. Yabancı turist sayıları göz önünde bulundurulduğunda 2019 yılı, COVID-19 salgınından önceki en yüksek performans gösteren yıldır. 2022 yılı itibariyle ziyaretçi sayılarının pandemi öncesi döneminin (2019) ziyaretçi sayılarının yakalandığı gözlenmektedir. 2024 yılının birinci çeyreğinde ise Türkiye'ye gelen 4.3 milyon yabancı turist %55,8'i İstanbul'a, %9,3'ü Antalya'ya, %1,9'u Ankara'ya gelmiştir. Bu üç ili %1,8'lik ve %0,3'lük paylar ile İzmir ve Muğla izlemiştir.

İşletme Belgeli ve Yatırım Belgeli tesis sayıları incelendiğinde Türkiye genelinde toplam 870 bin oda kapasitesi ile 20.451 işletme belgeli, 73 bin oda kapasitesi ile 711 yatırım belgeli konaklama tesisi olduğu görülmektedir. İşletme belgeli tesislerin şehir kırılımlarına bakıldığında ilk sırayı 2.976 tesis ve 123 bin oda kapasitesi ile İstanbul çekmekte, onu takiben 2.652 tesis ve 106 bin oda kapasitesi ile Muğla gelmektedir. Antalya ise 2.501 işletme belgeli tesise ve 288 bin oda arzına sahiptir.

Yatırım belgeli tesisler göz önünde bulundurulduğunda yakın gelecekte mevcut otel arzına dahil olacak 711 tesis içinde en büyük payı 107 tesis ve yaklaşık 10 bin oda kapasitesi ile İstanbul almakta, onu takiben 79 tesis ve 14 bin oda kapasitesi ile Antalya, 76 tesis ve 9 bin oda kapasitesi ile Muğla gelmektedir.

Pandemi öncesi son tam performans yılı olan 2019 yılında Türkiye genelinde işletme belgeli tesislerin yatak doluluk oranı %58,9 olarak belirlenmiştir. 2023 yılı itibariyle ise Türkiye genelinde yatak doluluk oranı ise %50,08'dir. Yatak doluluğu en yüksek olan şehir %65,16 ile Antalya, onu takiben %52,99 ile Muğla ve %52,75 ile İstanbul gelmektedir. Ankara ve İzmir'in yatak doluluk oranları sırasıyla yaklaşık %42,82 ve %41,74 olmuştur. 2024 yılı Şubat ayı itibariyle Türkiye genelinde işletme belgeli tesislerin yatak doluluk oranı %31,79'dur.

2023 yılı doluluk oranları bir önceki yıla (2022) göre azalış (%0,3) göstermiş olup, Türkiye genelinde %66,6'dır. Oda fiyatları ise yine 2022 yılına kıyasla azalış (%0,2) göstererek, 2023 yılında Türkiye genelinde 117.34 Euro'dur. 2020 yılı performans göstergeleri göz önünde bulundurularak, ortalama gerçekleşen oda fiyatlarının 2020 yılı seviyesinden itibaren yükseldiği ve otel doluluk oranlarının ise toparlanma sürecinin yavaşladığı gözlemlenmiştir. 2024 yılı birinci çeyreğinde otel doluluk oranları Türkiye geneli için %52,7 olarak hesaplanmıştır. Aynı dönem için Türkiye'de gerçekleşen oda fiyatı geneli için 98,79 Euro olmuştur. 2023 yılının aynı dönemine kıyasla, otel doluluk oranları %2,9 artarken, ortalama gerçekleşen oda fiyatı %5,8 azalmıştır.

YILLAR	TOPLAM					VATANDAŞ <sup>1</sup>	
	GELEN ZİYARETÇİ SAYISI	ÇIKAN ZİYARETÇİ SAYISI	TURİZM GELİRİ	ORTALAMA HARCAMA	TURİZM <sup>2</sup> GİDERİ	TURİZM GELİRİ	ORTALAMA HARCAMA
			( 1000 \$ )	( \$ )	( 1000 \$ )	( 1000 \$ )	( \$ )
<b>2004</b>	20 753 734	20 262 640	17 076 607	843	2 954 459	3 862 552	1 262
<b>2005</b>	25 045 142	24 124 501	20 322 111	842	3 394 601	4 374 383	1 214
<b>2006</b>	23 924 023	23 148 669	18 593 951	803	3 270 948	4 463 614	1 153
<b>2007</b>	27 239 630	27 214 988	20 942 500	770	4 043 283	4 703 850	1 121
<b>2008</b>	31 137 774	30 979 979	25 415 067	820	4 266 197	5 418 439	1 191
<b>2009</b>	31 759 816	32 006 149	25 064 482	783	5 090 440	5 690 629	1 222
<b>2010</b>	32 997 308	33 027 943	24 930 997	755	5 874 520	5 558 366	1 231
<b>2011</b>	36 769 039	36 151 328	28 115 692	778	5 531 486	5 638 484	1 168
<b>2012</b>	37 715 225	36 463 921	35 717 337	980	4 525 101	8 595 191	1 678
<b>2013</b>	39 860 771	39 226 226	40 186 327	1 024	5 875 183	9 193 811	1 703
<b>2014</b>	41 627 246	41 415 070	41 316 834	998	5 791 095	8 404 159	1 510
<b>2015</b>	41 114 069	41 617 530	37 700 923	906	6 296 506	7 270 820	1 207
<b>2016</b>	30 906 680	31 365 330	26 539 007	846	5 255 797	7 374 334	1 209
<b>2017</b>	37 969 824	38 620 346	31 253 835	809	5 487 607	7 210 947	1 102
<b>2018</b>	46 112 592	45 628 673	35 920 910	787	5 530 582	6 676 206	1 000
<b>2019</b>	51 747 199	51 860 042	42 851 778	826	4 655 848	7 014 139	981
<b>2020</b>	15 971 201	15 826 266	15 169 371	958	1 188 382	3 317 861	1 064
<b>2021</b>	30 038 961	29 357 463	30 309 722	1 032	2 203 157	6 507 848	1 201
<b>2022</b>	51 387 513	51 369 026	49 857 030	971	5 098 884	7 454 442	1 061
<b>2023</b>	56 693 837	57 077 440	55 874 176	979	8 429 980	8 391 864	1 086
<b>2024*</b>	<b>26 136 764</b>	<b>25 107 974</b>	<b>23 660 318</b>	<b>942</b>	<b>3 735 457</b>	<b>4 219 771</b>	<b>971</b>

(Kaynak: KTB,2024)

## Türkiye'nin Turizm Gelir-Gider Tablosu

## Toplam Yabancı Ziyaretçiler:

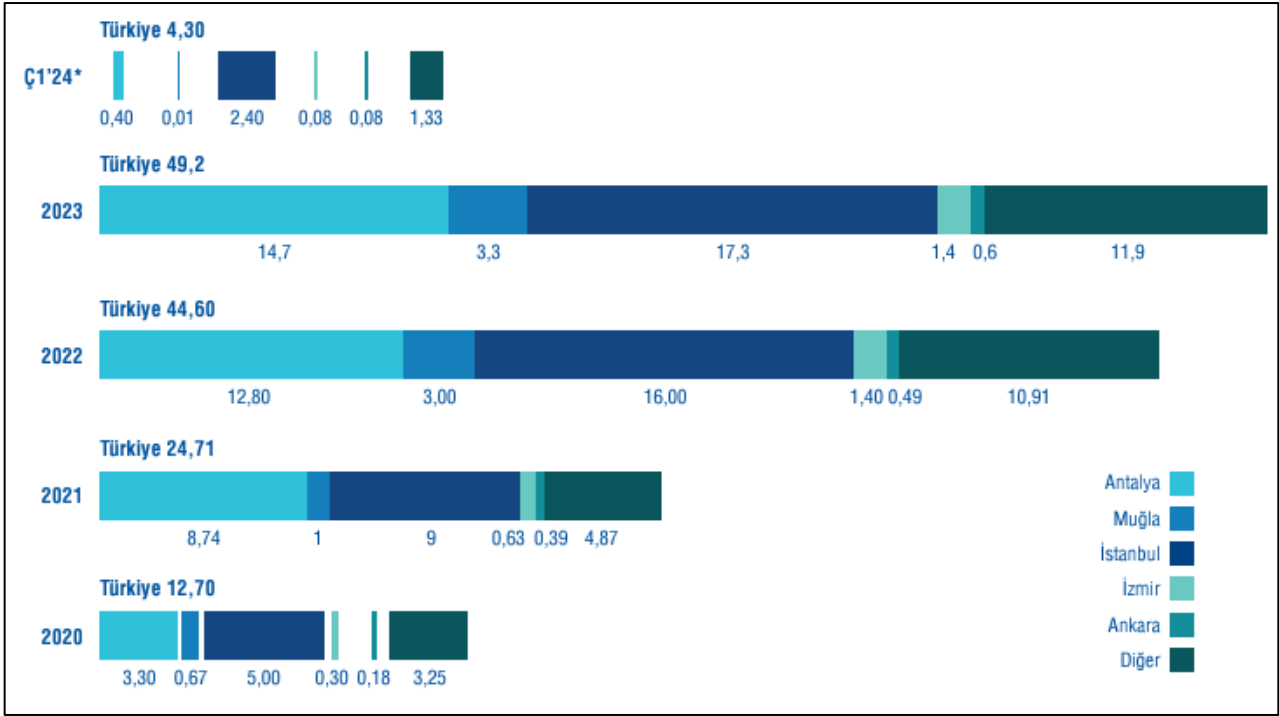

(Kaynak: T.C Kültür ve Turizm Bakanlığı.)

2024 yılının Ocak-Şubat döneminde Türkiye'ye gelen 4,3 milyon yabancı turist'in %55,8'i İstanbul'a, %9,3'ü Antalya'ya, %1,9'u Ankara'ya gelmiştir. Bu üç ili %1,8'lik ve %0,3'lük paylar ile İzmir ve Muğla izlemiştir. Gelen turist sayıları bir önceki yılın aynı dönemi ile karşılaştırıldığında gelen yabancı turist sayısında %13,6 artış görülmüştür.

## İşletme ve Yatırım Belgeli Tesis Sayısı:

	İşletme Belgeli		Yatırım Belgeli	
	Tesis	Oda	Tesis	Oda
Antalya	2.501	287.904	79	14.084
Muğla	2.652	105.603	76	9.186
İstanbul	2.976	122.763	107	9.812
İzmir	1.720	41.628	67	5.380
Ankara	366	21.634	17	1.653
Diğer	10.236	290.616	365	33.152
<b>Türkiye</b>	<b>20.451</b>	<b>870.148</b>	<b>711</b>	<b>73.267</b>

(Kaynak: T.C Kültür ve Turizm Bakanlığı 22.04.2024)

Türkiye genelinde toplam 870 bin 148 oda kapasitesi ile 20.451 işletme belgeli, 73 bin 267 oda kapasitesi ile 711 yatırım belgeli konaklama tesisi olduğu görülmektedir.

Dönem	Toplam Yabancı Turist	Kişi Başı Harcama (Dolar)
Ç1'18	4.908.831	682
Ç2'18	9.855.102	602
Ç3'18	15.904.734	589
Ç4'18	8.283.235	649
<b>2018</b>	<b>38.951.902</b>	<b>617</b>
Ç1'19	5.460.380	678
Ç2'19	11.499.211	607
Ç3'19	18.438.139	623
Ç4'19	9.315.240	702
<b>2019</b>	<b>44.712.970</b>	<b>642</b>
Ç1'20	4.635.845	710
Ç2'20		
Ç3'20	4.430.053	649
Ç4'20	3.642.367	804
<b>2020</b>	<b>12.708.265</b>	<b>716</b>
Ç1'21	1.826.227	918
Ç2'21	3.144.815	694
Ç3'21	11.457.951	773
Ç4'21	7.511.028	809
<b>2021</b>	<b>23.940.021</b>	<b>785</b>
Ç1'22	4.943.964	841
Ç2'22	10.382.068	702
Ç3'22	18.626.003	826
Ç4'22	10.389.487	927
<b>2022</b>	<b>44.341.522</b>	<b>822</b>
Ç1'23	6.509.234	1.057
Ç2'23	12.319.348	901
Ç3'23	19.740.776	856
Ç4'23	10.777.609	966
<b>2023</b>	<b>49.346.967</b>	<b>917</b>
Ç1'24	7.067.996	982

(Kaynak: TÜİK \*31.04.2024 tarihinde güncellenmiştir. \*\*TÜİK tarafından 2020 yılı ikinci çeyrek verileri yayınlanmamıştır.)

Turizm geliri Ocak, Şubat ve Mart aylarından oluşan I. çeyrekte bir önceki yılın aynı çeyreğine göre %5,4 artarak 8 milyar 784 milyon 800 bin dolar oldu. Turizm gelirinin %21'i ülkemizi ziyaret eden yurt dışı ikametli vatandaşlardan elde edildi.

2024 yılı 1.çeyrekte Türkiye'ye gelen 7 milyon 68 bin yabancı turistin yapmış olduğu harcamalar kişi başı ortalama 982 Dolar olarak görülmektedir. Bir önceki yılın aynı dönemine göre yabancı turist sayısı %8,58 artmış, kişi başı yapılan ortalama harcama ise %7,13 azalmış görülmektedir.

2023 yılı 12 aylık dönem toplamında 49,4 milyon yabancı turist , kişi başı ortalama 917 Dolar harcama yaparak bir önceki yıla kıyasla ziyaretçi sayısı bazında %11,29 artış, kişi başı harcama bazında ise %11,57 artış sağlandığı gözlemlenmiştir.

## **Otel Doluluk Oranı ve Günlük Ortalama Oda Fiyatı;**

### **Beş Büyükşehirde Otel Doluluk Oranı (%)**

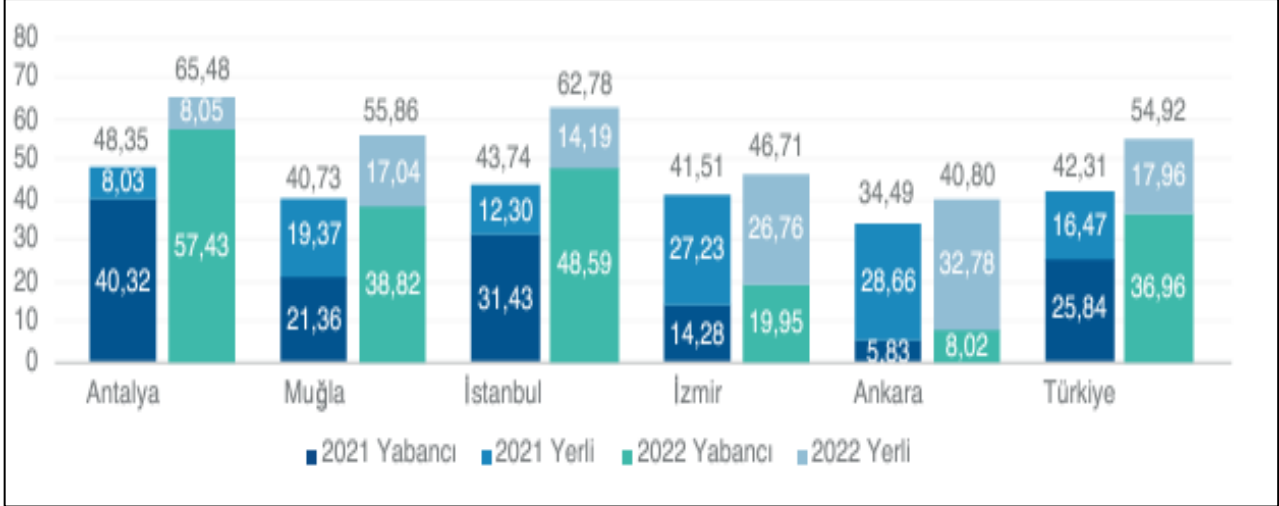

(Kaynak: T.C. Kültür ve Turizm Bakanlığı \*Turizm Bakanlığı'nın yayınlamış olduğu doluluk oranları oda doluluğunu değil yatak doluluğunu göstermektedir. \*\*Ç4'22 ve 2023 verileri Ocak-Kasım arasındaki verileri kapsamaktadır.)

### **Türkiye Geneli Otel Doluluk Oranları (%)**

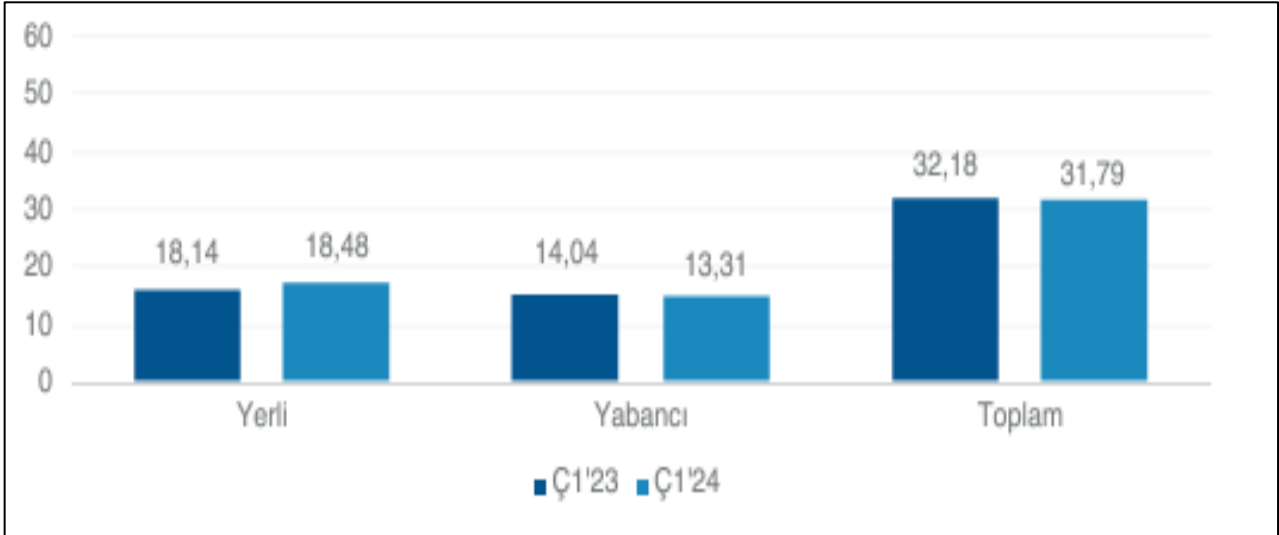

(Kaynak: T.C. Kültür ve Turizm Bakanlığı \*Turizm Bakanlığı'nın yayınlamış olduğu doluluk oranları oda doluluğunu değil yatak doluluğunu göstermektedir. \*\*Ç4'22 ve 2023 verileri Ocak-Kasım arasındaki verileri kapsamaktadır.)

2022 yılı itibariyle ise Türkiye genelinde yatak doluluk oranı ise %54,9'dir. Yatak doluluğu en yüksek olan şehir %65,48 ile Antalya, onu takiben %62,7 ve %55,8 ile İstanbul ve Muğla gelmektedir. İzmir ve Ankara'nın yatak doluluk oranları sırasıyla yaklaşık %46,7 ve %40,8 olmuştur. 2023 yılı Kasım ayı itibariyle Türkiye genelinde işletme belgeli tesislerin yatak doluluk oranı %35,2'dir.

## **Gaziantep İli Turizm Özellikleri:**

Yaklaşık 6000 yıla yakın bir geçmişe sahip olan Gaziantep Mezopotamya'nın en batısında, Akdeniz iklim kuşağına yakın, ılıman denecek bir kara iklimine sahiptir. Geçmişte Anadolu'yu kuzeyden güneye geçerek Arabistan yarımadasına bağlayan, doğudan batıya kervanların geçiş yaptığı İpekyolu üzerindedir. Tarih boyunca farklı medeniyetlerin, son olarak Türk medeniyetlerinin yaşamış olduğu bir kent olan Gaziantep, birçok kültürel zenginliğe sahiptir. Şehrin kültürel ve yerel zenginlikleri, mutfak kültürü, sınır kenti oluşu, kamu ve özel sektör sağlık yatırımları ve üniversiteleri ile Gaziantep turizm açısından önemli bir etkinliğe sahiptir. Gaziantep'in ekonomik gelişimine paralel kentte şu anda şekil itibarıyla sanayi turizmi söz konusudur. Ancak Gaziantep sanayi turizminin yanında kültür ve turizm potansiyeli ile geniş bir turizm destinasyonu oluşturabilme çabasıdadır. Bu destinasyon kapsamında sanayi turizmi, kültür turizmi, sağlık turizmi, kongre ve fuar turizmi ve gastronomi turizmi sayılabilir. Sanayi turizmini desteleyecek şekilde hem 1000'i aşan işletme sayısı hem de 50.000.000m<sup>2</sup> aşan yüzölçümü dikkate alındığında bölgedeki diğer şehirlerden ayrılmaktadır. Son yıllarda gastronomi turizmi konusunda da atak yapmıştır. Bunların dışında sağlık turizmi, kongre ve fuar turizmi de şehirdeki firma sayısının fazla olması ve sanayileşmenin yoğunlaşmasına bağlı olarak il turizmine destek olmaktadır.

## **Değerleme Konusu Otelin Bulunduğu Bölge Analizi**

Değerleme konusu otel, kent merkezinde yer alan Yaprak Mahallesi dahilinde konumlandırılmıştır. Şehrin merkezinde konumlu olan otel, Zeugma Mozaik Müzesi, Arkeoloji Müzesi, Bakırcılar Çarşısı (gümüş ve bakır el sanatları pazarı) gibi mekanlara yürüme mesafesindedir.

Konu taşınmazın bulunduğu bölgede yer alan oteller ve detay bilgileri aşağıdaki tabloda gösterilmiştir.

<b>Konumu</b>	<b>Konaklama Tipleri</b>	<b>Standart Oda Fiyatları (€)</b>	<b>Detay Bilgisi</b>
Holiday Inn Gaziantep (4 Yıldız)	Standart (23 m <sup>2</sup> )	96 €	- Oda + Kahvaltı
Uğurlu Otel (3 Yıldız)	Standart (20 m <sup>2</sup> )	78 €	- Oda + Kahvaltı
Park Dedeman Gaziantep (4 Yıldız)	Standard, Suit (28 m <sup>2</sup> - 36 m <sup>2</sup> )	105 €, 130€	- Oda + Kahvaltı





## **6.2 DEĞERLEME İŞLEMİNİ OLUMSUZ ETKİLEYEN VEYA SINIRLAYAN FAKTÖRLER**

Taşınmazın değerlemesinde müşteri tarafından değerlemeyi olumsuz etkileyen veya sınırlayan herhangi bir faktör bulunmamaktadır.

## **6.3 TAŞINMAZIN YAPISAL ÖZELLİKLERİNİN DEĞERLEMESİNDE BAZ ALINAN VERİLER**

Değerleme konusu taşınmazın yapısal özelliklerinin değerlemesinde mahallinde ve resmi kurumlarda yapılan inceleme ve tespitler baz olarak alınmıştır.

## **6.4 TAŞINMAZIN FİZİKİ VE TEKNİK ÖZELLİKLERİ VE DEĞERLEMEDE BAZ ALINAN VERİLER**

<b>TAŞINMAZIN TEKNİK ÖZELLİKLERİ</b>			
<b>Elektrik</b>	✓	<b>Su</b>	✓
<b>Kanalizasyon</b>	✓	<b>Isıtma Sistemi</b>	✓
<b>Asansör</b>	✓	<b>Klima Sistemi</b>	✓
<b>Kapalı Otopark</b>	✓	<b>Yangın Merdiveni</b>	✓
<b>Jeneratör</b>	✓	<b>Kapalı Devre Kamera Sistemi</b>	✓
<b>Açık Yüzme Havuzu</b>	✓	<b>Sosyal Tesis</b>	x
<b>Diğer Özellikler: -</b>			

Değerleme konusu taşınmazın teknik özelliklerinin değerlemesinde mahallinde yapılan inceleme ve tespitler ile projede planlanan özellikler baz olarak alınmıştır. Taşınmazın teknik donanımının yapının mütemmim cüzü olduğu kabulü ile teknik özellikler, yapısal özellikler ile değerlendirilmiştir.

## **6.5 DEĞERLEME İŞLEMİNDE KULLANILAN VARSAYIMLAR VE KULLANILMA NEDENLERİ**

Ülkemizde kabul görmüş olan üç farklı değerlendirme yöntemi kullanılmaktadır. Bu yöntemler "Pazar Değeri Yaklaşımı", "Nakit Akışı / Gelir Akımları Yaklaşımı" ve "Yeniden İnşa Etme (İkame) Maliyeti Yaklaşımı" yöntemleridir. Bu yöntemler için yapılan varsayımlar ve nedenleri aşağıda verilmektedir.

### **Pazar Değeri Analizi, Varsayımları ve Nedenleri**

Analiz edilen gayrimenkulün türü ile ilgili olarak mevcut bir pazarın varlığı peşinen kabul edilir. Bu piyasadaki alıcı ve satıcıların gayrimenkul hakkında oldukça iyi düzeyde bilgi sahibi olduğu ve bu nedenle zamanın önemli bir faktör olmadığı kabul edilir. Gayrimenkulün piyasada makul bir satış fiyatı ile makul bir süre için kaldığı kabul edilir. Seçilen karşılaştırılabilir örneklerin değerlemeye konu gayrimenkul ile ortak temel özelliklere sahip olduğu kabul edilir. Seçilen karşılaştırılabilir örnekler ait verilerin, fiyat düzeltmelerinin yapılmasında, günümüz sosyo-ekonomik koşulların geçerli olduğu kabul edilir.

### **Nakit Akışı / Gelir İndirgeme Analizi, Varsayımları ve Nedenleri**

Bu yöntemle bir gayrimenkulün değeri, çok fazla geciktirmeksizin, aynı arzu edilebilirlikte bir getiri oranı sağlayan, ikamesi mümkün, karşılaştırılabilir bir gelir getiren gayrimenkulü elde etmek için, yapılması gereken etkin yatırımın sonucu temeline dayanmaktadır. Karşılaştırılabilir örneklerin gelirlerine ve satış fiyatlarına dayanılarak bulunan kira çarpanının değerlendirilme konu gayrimenkulün pazar değerini gösterdiği kabul edilir.

## **Yeniden İnşa Etme (İkame) Maliyeti Analizi, Varsayımları ve Nedenleri**

Bu yöntemde, var olan bir yapının günümüz ekonomik koşulları altında yeniden inşa edilme maliyeti gayrimenkulün değerlemesi için baz kabul edilir. Bu anlamda maliyet yaklaşımının ana ilkesi kullanım değeri ile açıklanabilir. Kullanım değeri ise “Hiçbir şahıs ona karşı istek duymasa veya onun değerini bilmeseyse bile malın gerçek bir değeri vardır.” şeklinde tanımlanmaktadır. Bu yöntemde gayrimenkulün önemli bir kalan ekonomik ömür beklentisine sahip olduğu kabul edilir. Bu nedenle gayrimenkul değerinin; fiziki yıpranmadan, fonksiyonel ve ekonomik açıdan demode olmasından dolayı zamanla azalacağı varsayılır. Bir başka deyişle, mevcut bir gayrimenkulün, bina değerinin, hiçbir zaman yeniden inşa etme maliyetinden fazla olamayacağı kabul edilir. Gayrimenkulün değerinin, arazi ve binalar olmak üzere iki farklı fiziksel olgudan meydana geldiği kabul edilir.

## **6.6 DEĞERLEME İŞLEMİNDE KULLANILAN YÖNTEMLER VE SEÇİLME NEDENLERİ**

Taşınmazların bulunduğu bölgede var olan emsallerin bölgedeki arsa birim fiyatları hakkında yeterli fikri vermesi nedeniyle değerlendirme konusu taşınmazların değerlemesinde “Piyasa Değeri Yaklaşımı”, taşınmazın niteliği gereği otel olması sebebiyle “Yeniden İnşa Etme (İkame) Maliyeti Analizi” ve “Nakit Akışı Analizi” yöntemi kullanılmıştır.

## **6.7 EN VERİMLİ VE EN İYİ KULLANIM DEĞERİ ANALİZİ**

Kurul’un 01.02.2017 tarih Seri III-62.1 sayılı “Sermaye Piyasasında Değerleme Standartları Hakkında Tebliğ”i doğrultusunda yayımlanan Uluslararası Değerleme Standartları 2017’de en verimli ve en iyi kullanım fiziksel olarak mümkün, finansal olarak karlı, yasal olarak izin verilen ve en yüksek değer ile sonuçlanan kullanım olarak tanımlanmaktadır.

Bu kapsamda, değerlendirme konusu taşınmaz “Turizm” amaçlı kullanım en etkin ve verimli kullanımdır.

## **6.8 PİYASA DEĞERİ ANALİZİ**

Değerleme konusu taşınmaza yakın çevrede yapılan araştırmalarda aşağıdaki verilere ulaşılmıştır.

**Emsal 1:** Emsal konu taşınmaz ile aynı bölgede konumlu, batısında konumlu, Konut, E:1.80 yapılaşma şartlarına sahip 1.571 m<sup>2</sup> yüz ölçümlü arsa için 45.000.000TL bedel istenildiği öğrenilmiştir. Konum açısından dezavantajlıdır.

**Emsal 2:** Emsal konu taşınmaz ile aynı bölgede konumlu, batısında konumlu, Konut, E:1.35 yapılaşma şartlarına sahip 796 m<sup>2</sup> yüz ölçümlü arsa için 18.000.000TL bedel istenildiği öğrenilmiştir. Konum ve imar açısından dezavantajlıdır.

**Emsal 3:** Emsal konu taşınmaz ile aynı bölgede konumlu, batısında konumlu, Konut, E:2.00 yapılaşma şartlarına sahip 1.023 m<sup>2</sup> yüz ölçümlü arsa için 29.000.000TL bedel istenildiği öğrenilmiştir. Konum açısından dezavantajlıdır.

**Emsal 4:** Emsal konu taşınmaz ile aynı bölgede konumlu, batısında konumlu, Ticaret+Konut, E:1.80 yapılaşma şartlarına sahip, ada/parsel bilgisi öğrenilemeyen, Sani Konukoğlu Bulvarı üzerinde yer alan, 2.250 m<sup>2</sup> yüz ölçümlü arsa için 145.000.000TL bedel istenildiği öğrenilmiştir. Konum açısından avantajlıdır.

**Emsal 5:** Emsal konu taşınmaz ile aynı bölgede konumlu, batısında konumlu, Konut, E:1.80 yapılaşma şartlarına sahip arsanın 553 m<sup>2</sup> yüz ölçümlü hissesi için 13.000.000TL bedel istenildiği öğrenilmiştir. Konum ve hisseli olma açısından dezavantajlıdır.

**Beyan:** Konu taşınmazın kent merkezinde olması, benzer özellikte boş arsa vasıflı taşınmazın bulunmaması, imar, yapılaşma vb özellikler dikkate alındığında arsa birim değerinin 30.000-33.000.-TL/m<sup>2</sup> aralığında olabileceği beyan edilmiştir.



### Emsallerin Değerlendirilmesi:

Piyasa Değeri Analizinde, mevcut piyasa bilgilerinden faydalanılmış, bölgede yakın dönemde pazara çıkarılmış ve satılmış / kiralanmış benzer taşınmazlar dikkate alınarak Pazar değerini etkileyebilecek kriterler çerçevesinde fiyat ayarlaması yapıldıktan sonra konu gayrimenkul için satış ve kira birim fiyatları belirlenmiştir. Bulunan emsaller, konum, büyüklük, görülebilirlik, kullanım fonksiyonu, imar şartları gibi kıstaslar dahilinde karşılaştırılmış, çevredeki emlak pazarının güncel değerlendirmesi için emlak pazarlama firmaları ve mal sahipleri ile görüşülmüş; yanı sıra ofisimizdeki bilgilerden faydalanılmıştır.

Emsaller taşınmaz ile aynı bölgede yer almaktadır. Emsallerin konumu, kullanım alanları, pazarlık payları, değerlendirme konu taşınmazın tüm olumlu ve olumsuz özellikleri değerlemede dikkate alınmıştır.

PİYASA DEĞERİ ANALİZİ						
	Emsal-1	Emsal-2	Emsal-3	Emsal-4	Emsal-5	Konu Taşınmaz
Mahalle / Konum	Mücahitler Mah.	Mücahitler/Ulus Mah.	Mücahitler/Ulus Mah.	Mücahitler Mah.	Mücahitler Mah.	
Ada / Parsel	1900/4	681/46	677/10	-	3538/9	5020/2
Alan (m <sup>2</sup> )	1.571,00	796,00	1.023,00	2.250,00	553,00	6.750,00
Satış Fiyatı-SF (TL)	45.000.000	18.000.000	29.000.000	145.000.000	13.000.000	
Pazarlıklı Fiyat (%5-10) (TL)	41.850.000	16.740.000	26.970.000	130.500.000	12.090.000	
İmar Durumu	Konut, E:1.80	Konut, E:1.35	Konut, E:2.00	Ticaret+Konut E:1.80	Konut, E:1.80	Otel Alanı E:1,50
Birim Fiyat (TL/m <sup>2</sup> )	26.639	21.030	26.364	58.000	21.863	
İmar Durumu Şerefiyesi	-15%	-30%	-10%	-10%	-15%	
Konum Şerefiyesi	-25%	-25%	-25%	45%	-25%	
Büyükük Şerefiyesi	10%	10%	10%	10%	10%	
Hisse Şerefiyesi	0%	0%	0%	0%	-20%	
Düzeltilmiş Birim Fiyat (TL/m <sup>2</sup> )	34.464,31	30.756,60	32.625,00	31.581,00	33.941,64	
Ortalama Birim Fiyat (TL/m <sup>2</sup> )	32.673,71					32.673,71
<b>Konu Taşınmaz Değeri (TL)</b>						<b>220.547.537,28</b>
<b>Taşınmazın Yuvarlanmış Değeri (TL)</b>						<b>220.550.000</b>

ÜST HAKKI SÜRESİ TABLOSU	
Üst Hakkı Tesis Tarihi	17.07.2008
Üst Hakkı Süresi	30 Yıl
Üst Hakkı Süresi Gün Sayısı	10957
Üst Hakkı Bitiş Tarihi	17.07.2038
Değerleme Tarihi	31.12.2024
Değerleme Tarihi İtibarıyla Kalan Üst Hakkı Kullanım Süresi Gün Sayısı	4946
Üst Hakkı Kullanım Süresi Yüzdesi (%)	45,14%

Takdir Edilen Tam Mülkiyet Arsa Birim Değeri (TL/m <sup>2</sup> )	32.674,07
Arsa Yüz Ölçümü (m <sup>2</sup> )	6.750
Arsa Toplam Değeri (TL)	220.550.000

Üst Hakkı Değerinin Oranı	0,67
Üst Hakkı Kalan Kullanım Süresi Yüzdesi (%)	45,14%
Üst Hakkına Esas Arsa Birim Değeri (TL/m <sup>2</sup> )	9.833
Arsa Yüz Ölçümü (m <sup>2</sup> )	6.750
<b>Üst Hakkına Esas Arsa Toplam Değeri (TL)</b>	<b>66.370.984</b>

*Değerleme konusu taşınmazın üzerinde 17.07.2008 başlangıç tarihi itibarıyla 30 yıllık üst hakkı sözleşmesi bulunmaktadır. 492 sayılı Harçlar Kanunu'nun 64. maddesinde; "Çıplak mülkiyet ve intifa haklarına ait harçların hesabında, kayıtlı değerlerin üçte biri çıplak mülkiyete, üçte ikisi de intifa hakkına ayrılır" denilmektedir. Bu nedenle, Harçlar Kanunu'nda yapılan belirleme çerçevesinde, belirli süreli üst hakkının değerini, arazi değerinin yaklaşık 2/3'ü olarak dikkate almak uygun görünmektedir. Bu şekilde hesaplanan üst hakkı değeri sözleşmeye göre kalan süre dikkate alınarak aşağıdaki gibi takdir edilmiştir.*

**Üst Hakkına Esas Arsa Değeri**

Taşınmaz	Brüt Alan (m <sup>2</sup> )	Birim Değer (TL/m <sup>2</sup> )	Piyasa Değeri (TL)
5020 Ada 2 Parsel	6.750,00	9.833,00	~66.370.984.-
<b>Arsa Değeri (TL)</b>			<b>66.370.984.-</b>

**6.9 YENİDEN İNŞA ETME (İKAME) MALİYETİ ANALİZİ**

Bu yöntemde yakın çevrede yer alan emsal taşınmazlardan elde edilen arsa değeri ile arsa üzerinde bulunan yapıların maliyet yaklaşımı ile değerleri dikkate alınarak taşınmazın değerine ulaşılmıştır. Yapı birim değerleri belirlenirken parsel üzerinde yer alan yapılarda kullanılan malzeme ve işçiliğin iyi olması dikkate alınmıştır. Yapılardan hariç olarak çevre düzenlemesi (bahçe duvarı, ferforje korkuluklar, peyzaj alanları, kilitli parke taşı vb.) harici ve müteferrik işler kapsamında dikkate alınmıştır.

MALİYET YÖNTEMİ				
Taşınmaz Bilgileri	Arsa Alanı (m <sup>2</sup> )	Birim Fiyatı (TL/m <sup>2</sup> )		Arsa Değeri
5020 Ada 2 Parsel	6.750,00	9.832,74		66.370.984 TL
Yapı Değerleri	Kapalı Alan	M <sup>2</sup> birim fiyatı	Amortisman Oranı	Değer
Novotel Otel Alanı	4.241	27.500	10%	104.964.008
Ibis Otel Alanı	6.646	27.500	10%	164.495.183
Teknik Alanlar (Kapalı otopark, teknik hacim, ortak alan, sığınak vb)	7.938	16.500	10%	130.982.775
Çevre Düzenlemesi, Altyapı ve Harici Müteferrik İşler				3.000.000
Yapı Değeri Toplam				403.441.965
Harici ve Müteferrik İşler				
Geliştirici Karı, Şerefiye				60.515.000
Arsa Değeri				66.370.984
Yapı Değeri				403.441.965
<b>Toplam Değer</b>				<b>530.330.000</b>

*\*Resmi Gazete'de yayımlanan yapı yaklaşık birim maliyetlerinin yayın tarihinden değerlendirme tarihine kadar olan süredeki enflasyonu da göz önünde bulundurularak, piyasa koşulları da baz alındığında otel maliyeti yaklaşık 800 USD/m<sup>2</sup> olarak hesaplanmıştır.*

## **6.10 NAKİT AKIŞLARI ANALİZİ**

Değerlemeye konu otellerin mevcut ünite özellikleri ve teknolojik yatırımları itibariyle sahip olabileceği kapasite nedeni ile sadece inşai yatırım olarak değerlendirilmemesi gereken bir tesis olup, bulunduğu ilde mevcut benzer oteller de incelenerek rantlı bir yatırım olup olmadığı da irdelenmiştir.

### **Otel Analizinde Kullanılan Varsayımlar:**

#### **Ibis Otel Analizinde:**

- Gaziantep İbis Otel, turizm işletme belgesine göre 177 odadan oluşmaktadır. Otel şehir oteli konseptinde olup 365 gün açık olduğu bilgisi alınmıştır.
- 2023 yılının oda fiyatı gerçekleşmesi 40,4 Eur, 2024 yılının Kasım ayına kadar olan süredeki gerçekleşmesi 47,7 Eur olması göz önünde bulundurulmuş olup 2025 yılı için oda fiyatı 46,50 Eur olarak baz alınmıştır.
- 2020-2022 yılları arasındaki dönemde tüm dünyayı etkisi altına almış Covid-19 salgını sebebiyle uçuş sayılarındaki düşüş göz önünde bulundurularak 2020-2021-2022 yılları arasındaki veriler dikkate alınmamıştır.
- 2023 yılının tamamı ve 2024 yılının Kasım ayına ait gerçekleşmeler baz alındığında, otel doluluk oranı %72,3 olarak hesaplanmıştır. 2025 yılı için doluluk oranı %80'den başlatılmış olup sonraki dönemlerde iyileşmeler olabileceği varsayılarak projeksiyona yansıtılmıştır.
- Hesaplamalarda yabancı para birimi kullanılıyor olması sebebiyle, döviz kurundaki artışlar ve otelin bulunduğu bölgedeki gayrimenkul gelişimleri, otelin gerçekleşmeleri göz önünde bulundurularak fiyat artış oranları ilk yıl için %5, sonraki yıllar için %3 olarak sabit kalacağı öngörülmüştür.
- Otelin çalışma prensibi ve konaklama dışındaki gelirleri (ekstra kahvaltı, toplantı salonu ve otopark gibi) göz önünde bulundurularak, diğer gelir oranı belirlenmiştir. Otelin geçmiş yıllardaki gerçekleşmeleri ve yapılan araştırmalar neticesinde diğer gelir oranının otelin toplam oda gelirinin yaklaşık %16'sı oranında gerçekleşeceği öngörülmüştür.
- Toplam otel gelirlerinden, toplam giderler düşülerek brüt işletme karı hesaplanmış olup döviz kurundaki artışlar, enflasyon oranı gibi etkilerde göz önünde bulundurularak otel GOP oranının 2025 yılında %47'den başlayarak %49'a ulaşip 2029 yılından sonra sabit kalacağı öngörülmüştür.

#### **Novotel Otel Analizinde:**

- Gaziantep Novotel Otel, turizm işletme belgesine göre 92 odadan oluşmaktadır. Otel şehir oteli konseptinde olup 365 gün açık olduğu bilgisi alınmıştır.
- 2023 yılının oda fiyatı gerçekleşmesi 59,3 Eur, 2024 yılının Kasım ayına kadar olan süredeki gerçekleşmesi 68,3 Eur olması göz önünde bulundurulmuş olup 2025 yılı için oda fiyatı 65 Eur olarak baz alınmıştır.
- 2020-2022 yılları arasındaki dönemde tüm dünyayı etkisi altına almış Covid-19 salgını sebebiyle uçuş sayılarındaki düşüş göz önünde bulundurularak 2020-2021-2022 yılları arasındaki veriler dikkate alınmamıştır.
- 2023 yılının tamamı ve 2024 yılının Kasım ayına ait gerçekleşmeler baz alındığında, otel doluluk oranı %71,4 olarak hesaplanmıştır. 2025 yılı için doluluk oranı %80'den başlatılmış olup sonraki dönemlerde iyileşmeler olabileceği varsayılarak projeksiyona yansıtılmıştır.

- Hesaplamlarda yabancı para birimi kullanılıyor olması sebebiyle, döviz kurundaki artışlar ve otelin konumlu olduğu bölgedeki gayrimenkul gelişmeleri, otelin gerçekleştirmeleri göz önünde bulundurularak fiyat artış oranları ilk yıl için %5, sonraki yıllar için %3 olarak sabit kalacağı öngörülmüştür.
- Otelin çalışma prensibi ve konaklama dışındaki gelirleri (ekstra kahvaltı, toplantı salonu ve otopark gibi) göz önünde bulundurularak, diğer gelir oranı belirlenmiştir. Otelin geçmiş yıllardaki gerçekleştirmeleri ve yapılan araştırmalar neticesinde diğer gelir oranının otelin toplam oda gelirinin yaklaşık %36'sı oranında gerçekleşeceği öngörülmüştür.
- Toplam otel gelirlerinden, toplam giderler düşülerek brüt işletme karı hesaplanmış olup döviz kurundaki artışlar, enflasyon oranı gibi etkilere göz önünde bulundurularak otel GOP oranının 2025 yılında %40'dan başlayarak %42'e ulaşip 2029 yılından sonra sabit kalacağı öngörülmüştür.

### **Genel Varsayımlar:**

- Akfen GYO AŞ. tarafından iletilen emlak vergisi ve sigorta bedelleri baz alınmış olup yıllık bazda %2 artış oranı uygulanmıştır.
- Yenileme maliyeti brüt oda gelirinin %1'i olacak şekilde projeksiyona eklenmiştir.
- Çalışmalar sırasında uzun dönem vadeli, Eurobond Euro değeri olan tahvillerin Euro Bazlı; 2038-2045 yılları arasındaki ortalama değeri risksiz getiri oranı olarak elde edilmiştir. Bu oranların belirlenmesinde uzun vadeli en likid tahvillerin getiri oranları risksiz getiri oranı olarak belirlenmiştir.
- Risk primi ise belirlenen risksiz getiri oranları üzerinden ve döviz kurlarındaki düzensizlikten kaynaklı ülke risklerinin toplamı olarak yaklaşık %1,19-3,19 civarında alınarak indirgeme oranları belirlenmiştir. Gelir analizinde indirgeme oranı risksiz getiri oranı ve risk primi toplamı ile %10 olarak alınmıştır.
- Yıllık "Üst Hakkı" bedelinin, işletme döneminden (Ocak 2010) başlamak üzere ilk 5 yıllık kullanım bedelini bir defada defaten peşin ödenecektir. 2040 yılına kadar 90.011 Euro olarak belirlenmiştir. Bu bedeller güncel kur üzerinden Euro bedeli yazılarak projeksiyona eklenmiştir.
- Çalışmalara Uluslararası Değerleme Standartları Kapsamı'nda vergi ve KDV dahil edilmemiştir.
- Tüm ödemelerin peşin yapıldığı varsayılmıştır.

Otel Fonksiyonu (BİS OTEL)																	
Ortalama Oda Fiyatı (EUR/Gece) (KDV Hari)	46,50																
Diğer Gelir Oranı	16,00%																
Yenileme	1,00%																
Artış Oranı (İlk yıl)	5,0%																
Artış Oranı (Sonraki yıllar)	3,0%																
NAKİT AKISI																	
Yıllar	0	1	2	3	4	5	6	7	8	9	10	11	12	13	14	15	16
<b>Otel Fonksiyonu</b>																	
Toplam Oda Sayısı (Adet)	177	177	177	177	177	177	177	177	177	177	177	177	177	177	177	177	177
Açık Olan Gün Sayısı (Gün)	365,00	365,00	365,00	365,00	365,00	365,00	365,00	365,00	365,00	365,00	365,00	365,00	365,00	365,00	365,00	365,00	365,00
Yatırı Oda Kapasitesi	84,805	84,805	84,805	84,782	84,805	84,805	84,805	84,782	84,805	84,805	84,805	84,805	84,782	84,805	84,805	84,805	84,805
Dolu Oda Oranı (%)	80,00%	81,00%	82,00%	82,00%	82,00%	82,00%	82,00%	82,00%	82,00%	82,00%	82,00%	82,00%	82,00%	82,00%	82,00%	82,00%	82,00%
Satılan Oda Satışı (Adet)	51,684	52,330	52,976	53,121	52,976	52,976	52,976	53,121	52,976	53,121	52,976	52,976	53,121	52,976	52,976	52,976	52,976
Oda Fiyatı (EUR)	46,50	50,229	51,80	53,38	54,95	56,60	58,25	60,00	61,85	63,71	65,62	67,59	69,61	71,70	73,85	76,07	78,37
Oda Gelirleri (EUR)	2.523.471	2.631.665	2.744.079	2.834.145	2.911.194	2.988.530	3.068.466	3.149.856	3.232.574	3.317.672	3.405.118	3.494.952	3.586.211	3.678.848	3.772.800	3.868.000	3.964.480
Diğer Gelirler (EUR)	403.755	421.066	438.053	453.463	465.791	479.765	494.158	510.377	524.252	539.979	556.179	574.434	590.050	607.752	625.984	645.600	665.600
<b>Toplam Otel Gelirleri (EUR)</b>	<b>2.927.227</b>	<b>3.052.732</b>	<b>3.183.132</b>	<b>3.287.609</b>	<b>3.376.985</b>	<b>3.478.294</b>	<b>3.562.643</b>	<b>3.700.233</b>	<b>3.800.826</b>	<b>3.914.851</b>	<b>4.032.297</b>	<b>4.164.644</b>	<b>4.277.863</b>	<b>4.406.199</b>	<b>4.538.385</b>	<b>4.674.600</b>	<b>4.815.080</b>
Brüt Karlılık Oranı-GCP (%)	47,00%	47,50%	48,00%	48,50%	49,00%	49,00%	49,00%	49,00%	49,00%	49,00%	49,00%	49,00%	49,00%	49,00%	49,00%	49,00%	49,00%
Brüt Karlılık (EUR)	1.376.797	1.459.047	1.527.933	1.594.490	1.654.723	1.704.364	1.755.495	1.813.114	1.862.465	1.918.777	1.976.825	2.040.676	2.098.153	2.159.038	2.223.900	2.293.480	2.368.480
İşletme Gideri Oranı (%)	53,00%	52,50%	52,00%	51,50%	51,00%	51,00%	51,00%	51,00%	51,00%	51,00%	51,00%	51,00%	51,00%	51,00%	51,00%	51,00%	51,00%
<b>İşletme Gideri Toplamı (EUR)</b>	<b>1.551.430</b>	<b>1.602.684</b>	<b>1.655.229</b>	<b>1.693.118</b>	<b>1.722.262</b>	<b>1.773.930</b>	<b>1.827.148</b>	<b>1.887.119</b>	<b>1.938.421</b>	<b>1.996.574</b>	<b>2.056.471</b>	<b>2.123.969</b>	<b>2.181.710</b>	<b>2.247.162</b>	<b>2.314.577</b>	<b>2.389.920</b>	<b>2.468.600</b>
Yenileme Maliyeti (EUR)	29.272	30.527	31.831	32.876	33.770	34.783	35.826	37.002	38.008	39.149	40.323	41.646	42.779	44.062	45.384	46.746	48.150
<b>Toplam Otel Giderleri (EUR)</b>	<b>1.580.702</b>	<b>1.633.211</b>	<b>1.687.060</b>	<b>1.725.995</b>	<b>1.756.032</b>	<b>1.808.713</b>	<b>1.862.974</b>	<b>1.924.121</b>	<b>1.976.430</b>	<b>2.035.723</b>	<b>2.096.794</b>	<b>2.165.615</b>	<b>2.234.489</b>	<b>2.291.224</b>	<b>2.359.960</b>	<b>2.432.113</b>	<b>2.508.750</b>
<b>Net Gelir (EUR)</b>	<b>1.346.524</b>	<b>1.419.520</b>	<b>1.496.072</b>	<b>1.561.614</b>	<b>1.620.953</b>	<b>1.669.581</b>	<b>1.719.669</b>	<b>1.776.112</b>	<b>1.824.397</b>	<b>1.879.129</b>	<b>1.935.502</b>	<b>1.999.029</b>	<b>2.053.374</b>	<b>2.114.976</b>	<b>2.178.425</b>	<b>2.248.480</b>	<b>2.319.430</b>
Net Nakit Akışları (İbis Otel)	1.346.524	1.419.520	1.496.072	1.561.614	1.620.953	1.669.581	1.719.669	1.776.112	1.824.397	1.879.129	1.935.502	1.999.029	2.053.374	2.114.976	2.178.425	2.248.480	2.319.430

Otel Fonksiyonu (NO/OTEL)	Ortalama Oda Fiyatı (EUR/gün) (KDV Har)	Diğer Gelir Oranı	Yenileme	Artış Oranı (İlk yıl)	Artış Oranı (Sonraki yıllar)												
	65,00%	36,00%	1,00%	5,0%	3,0%												
NAKİT AKIŞI																	
Proje Nakit Akışı (EUR) (Novotel)	0	1	2	3	4	5	6	7	8	9	10	11	12	13	14	15	16
Yıllar	31.12.2024	31.12.2025	31.12.2026	31.12.2027	31.12.2028	31.12.2029	31.12.2030	31.12.2031	31.12.2032	31.12.2033	31.12.2034	31.12.2035	31.12.2036	31.12.2037	31.12.2038	31.12.2039	31.12.2040
Otel Fonksiyonu																	
Toplam Oda Sayısı (Adet)	92	92	92	92	92	92	92	92	92	92	92	92	92	92	92	92	92
Açık Olan Gün Sayısı (Gün)	365,00	365,00	365,00	365,00	365,00	365,00	365,00	365,00	365,00	365,00	365,00	365,00	365,00	365,00	365,00	365,00	365,00
Yıllık Oda Kapasitesi	33.580	33.580	33.580	33.580	33.580	33.580	33.580	33.580	33.580	33.580	33.580	33.580	33.580	33.580	33.580	33.580	33.580
Doluluk Oranı (%)	80,00%	81,00%	82,00%	82,00%	82,00%	82,00%	82,00%	82,00%	82,00%	82,00%	82,00%	82,00%	82,00%	82,00%	82,00%	82,00%	82,00%
Satılan Oda Satısı (Adet)	26.884	27.200	27.536	27.611	27.536	27.536	27.536	27.536	27.536	27.536	27.536	27.536	27.536	27.536	27.536	27.536	27.536
Oda Fiyatı (EUR)	68,25	70,30	72,41	74,58	76,92	79,12	81,49	83,94	86,46	89,05	91,72	94,47	97,31	100,25	103,23	106,33	109,53
Oda Gelirleri (EUR)	1.833.468	1.912.078	1.993.754	2.059.193	2.115.174	2.178.629	2.243.988	2.317.640	2.389.647	2.462.066	2.535.628	2.609.524	2.679.439	2.759.822	2.842.617	2.927.742	3.012.742
Diğer Gelirler (EUR)	660.048	688.348	717.752	741.310	761.463	784.307	807.836	834.350	857.033	882.744	909.226	939.069	964.598	993.536	1.023.342	1.057.587	1.097.587
Toplam Otel Gelirleri (EUR)	2.493.516	2.600.426	2.711.506	2.800.503	2.876.637	2.962.936	3.051.824	3.151.991	3.237.680	3.334.810	3.434.855	3.547.593	3.644.037	3.753.358	3.865.959	3.982.329	4.102.329
Brüt Karlık Oranı-GDP (%)	40,00%	40,50%	41,00%	41,50%	42,00%	42,00%	42,00%	42,00%	42,00%	42,00%	42,00%	42,00%	42,00%	42,00%	42,00%	42,00%	42,00%
Brüt Karlık (EUR)	997.407	1.053.173	1.111.717	1.162.209	1.208.187	1.244.433	1.281.766	1.323.836	1.359.826	1.400.820	1.442.639	1.489.989	1.530.496	1.576.411	1.623.703	1.672.678	1.724.678
İşletme Gideri Oranı (%)	60,00%	59,50%	59,00%	58,50%	58,00%	58,00%	58,00%	58,00%	58,00%	58,00%	58,00%	58,00%	58,00%	58,00%	58,00%	58,00%	58,00%
İşletme Gideri Toplamı (EUR)	1.496.110	1.547.253	1.599.788	1.638.294	1.668.449	1.718.503	1.770.058	1.824.154	1.877.854	1.934.190	1.992.216	2.057.604	2.113.542	2.176.948	2.242.256	2.312.651	2.384.651
Yenileme Masrafları (EUR)	24.935	26.004	27.115	28.035	28.788	29.629	30.519	31.520	32.377	33.348	34.340	35.476	36.440	37.534	38.660	39.860	41.124
Toplam Otel Giderileri (EUR)	1.521.045	1.573.258	1.626.904	1.666.299	1.697.216	1.748.132	1.800.576	1.859.674	1.910.231	1.967.538	2.026.564	2.090.080	2.149.982	2.214.481	2.280.916	2.351.524	2.424.775
Net Gelir (EUR)	972.471	1.027.168	1.084.602	1.134.204	1.179.421	1.214.804	1.251.248	1.292.316	1.327.449	1.367.272	1.408.290	1.454.513	1.494.055	1.538.877	1.585.043	1.634.754	1.684.654
Nakit Akışı (EUR) (Novotel)	972.471	1.027.168	1.084.602	1.134.204	1.179.421	1.214.804	1.251.248	1.292.316	1.327.449	1.367.272	1.408.290	1.454.513	1.494.055	1.538.877	1.585.043	1.634.754	1.684.654
Net Nakit Akışları (İbis Otel)	0	1.346.524	1.419.520	1.496.072	1.561.614	1.620.983	1.669.581	1.719.689	1.776.112	1.824.397	1.879.129	1.935.502	1.999.029	2.053.374	2.114.976	2.178.425	1.963.489
Nakit Akışı (EUR) (Novotel)	0	972.471	1.027.168	1.084.602	1.134.204	1.179.421	1.214.804	1.251.248	1.292.316	1.327.449	1.367.272	1.408.290	1.454.513	1.494.055	1.538.877	1.585.043	1.634.754
Bina Sınırması (EUR) (%)	32,844	33,501	34,171	34,854	35,551	36,262	36,988	37,727	38,482	39,251	40,036	40,837	41,654	42,487	43,337	44,203	20,540
Emlak Verisi (EUR) (%)	10,113	10,315	10,521	10,732	10,946	11,165	11,388	11,616	11,849	12,085	12,327	12,574	12,825	13,082	13,343	13,610	6,324
Yıllık Üst Hakkı Masrafları	90,011	90,011	90,011	90,011	90,011	90,011	90,011	90,011	90,011	90,011	90,011	90,011	90,011	90,011	90,011	90,011	90,011
plan Net Nakit Akışları (Novotel ve İbis Ot)	0	2.185.169	2.311.986	2.445.078	2.559.310	2.662.936	2.745.998	2.827.062	2.923.586	3.005.997	3.099.526	3.195.871	3.304.552	3.397.350	3.502.661	3.611.143	1.764.738

DEĞERLEME TABLOSU			
Risksiz Getiri Oranı	7,31%	7,31%	7,31%
Risk Primi	1,19%	2,69%	3,19%
İndirgeme Oranı	8,50%	10,00%	10,50%
Toplam Bugünkü Değer (EUR)	23.497.273	21.290.676	20.624.514
Yaklaşık Toplam Bugünkü Değer (EUR)	23.500.000	21.290.000	20.620.000
Toplam Bugünkü Değer (TL)	863.200.530	782.138.540	757.666.271
Yaklaşık Toplam Bugünkü Değer (TL)	863.200.000	782.140.000	757.670.000
31.12.2024 Tarihli Döviz Kuru			
Eur Alış Kuru	36,7362		
USD/EUR PARİTESİ	0,9260		

## Kira Analizinde Kullanılan Varsayımlar:

### Ibis Otel Analizinde:

- Gaziantep İbis Otel, turizm işletme belgesine göre 177 odadan oluşmaktadır. Otel şehir oteli konseptinde olup 365 gün açık olduğu bilgisi alınmıştır.
- 2023 yılının oda fiyatı gerçekleşmesi 40,4 Eur, 2024 yılının Kasım ayına kadar olan süredeki gerçekleşmesi 47,7 Eur, olması göz önünde bulundurulmuş olup 2025 yılı için oda fiyatı 46,50 Eur olarak baz alınmıştır.
- 2020-2022 yılları arasındaki dönemde tüm dünyayı etkisi altına almış Covid-19 salgını sebebiyle uçuş sayılarındaki düşüş göz önünde bulundurularak 2020-2021-2022 yılları arasındaki veriler dikkate alınmamıştır.
- 2023 yılının tamamı ve 2024 yılının Kasım ayına ait gerçekleşmeler baz alındığında, otel doluluk oranı %72,3 olarak hesaplanmıştır. 2025 yılı için doluluk oranı %80'den başlatılmış olup sonraki dönemlerde iyileşmeler olabileceği varsayılarak projeksiyona yansıtılmıştır.
- Hesaplamaalarda yabancı para birimi kullanılıyor olması sebebiyle, döviz kurundaki artışlar ve otelin bulunduğu bölgedeki gayrimenkul gelişimleri, otelin gerçekleşmeleri göz önünde bulundurularak fiyat artış oranları ilk yıl için %5, sonraki yıllar için %3 olarak sabit kalacağı öngörülmüştür.
- Otelin çalışma prensibi ve konaklama dışındaki gelirleri (ekstra kahvaltı, toplantı salonu ve otopark gibi) göz önünde bulundurularak, diğer gelir oranı belirlenmiştir. Otelin geçmiş yıllardaki gerçekleşmeleri ve



yapılan arařtırmalar neticesinde diđer gelir oranının otelin toplam oda gelirinin yaklaşık %16'sı oranında gerekleŖeceđi öngörölmüřtür.

- Toplam otel gelirlerinden, toplam giderler düřölerek brüt iřletme karı hesaplanmış olup döviz kurundaki artışlar, enflasyon oranı gibi etkilerde göz önünde bulundurularak otel GOP oranının 2025 yılında %47'den başlayarak %49'a ulařıp 2029 yılından sonra sabit kalacađı öngörölmüřtür.

### **Novotel Otel Analizinde:**

- Gaziantep Novotel Otel, turizm iřletme belgesine göre 92 odadan oluřmaktadır. Otel Ŗehir oteli konseptinde olup 365 gün açık olduđu bilgisi alınmıřtır.
- 2023 yılının oda fiyatı gerekleřmesi 59,3 Eur, 2024 yılının Kasım ayına kadar olan süredeki gerekleřmesi 68,3 Eur olması göz önünde bulundurulmuş olup 2025 yılı için oda fiyatı 65 Eur olarak baz alınmıřtır.
- 2020-2022 yılları arasındaki dönemde tüm dünyayı etkisi altına almıř Covid-19 salgını sebebiyle uuř sayılarındaki düřüř göz önünde bulundurularak 2020-2021-2022 yılları arasındaki veriler dikkate alınmamıřtır.
- 2023 yılının tamamı ve 2024 yılının Kasım ayına ait gerekleřmeler baz alındıđında, otel doluluk oranı %71,4 olarak hesaplanmıřtır. 2025 yılı için doluluk oranı %80'den bařlatılmış olup sonraki dönemlerde iyileřmeler olabileceđi varsayılarak projeksiyona yansıtılmıştır.
- Hesaplamalarda yabancı para birimi kullanılıyor olması sebebiyle, döviz kurundaki artışlar ve otelin konumlu olduđu bölgedeki gayrimenkul geliřmeleri, otelin gerekleřmeleri göz önünde bulundurularak fiyat artış oranları ilk yıl için %5, sonraki yıllar için %3 olarak sabit kalacađı öngörölmüřtür.
- Otelin alıřma prensibi ve konaklama dıřındaki gelirleri (ekstra kahvaltı, toplantı salonu ve otopark gibi) göz önünde bulundurularak, diđer gelir oranı belirlenmiřtir. Otelin gemiř yıllardaki gerekleřmeleri ve yapılan arařtırmalar neticesinde diđer gelir oranının otelin toplam oda gelirinin yaklaşık %36'sı oranında gerekleŖeceđi öngörölmüřtür.
- Toplam otel gelirlerinden, toplam giderler düřölerek brüt iřletme karı hesaplanmış olup döviz kurundaki artışlar, enflasyon oranı gibi etkilerde göz önünde bulundurularak otel GOP oranının 2025 yılında %40'dan başlayarak %42'e ulařıp 2029 yılından sonra sabit kalacađı öngörölmüřtür.

### **Genel Varsayımlar:**

- Akfen GYO AŐ. tarafından tarafımıza iletilen bilgiler dođrultusunda kira sözleşmesi detayları projeksiyona yansıtılmıştır. Tařınmaz Akfen GYO AŐ. mülkiyetinde olup uluslararası otel iřletme Ŗirketi olan Accor Grubu tarafından iřletilmektedir. Yapılan sözleşmeye göre Accor Grubu tarafından ödenmesi gereken kira bedeli; İbis Otel için toplam brüt gelirin %25'i, Novotel için toplam brüt gelirin %22'si veya düzeltilmiş brüt iřletme gelirinin %95'inden (AGOP) yüksek olan bedel olarak belirlenmiřtir. Sözleşme Ŗartlarına göre son yıl AGOP oranı %95 olarak belirlenmiřtir.
- Düzeltilmiş brüt iřletme geliri (AGOP) brüt iřletme karından (GOP), brüt gelirin toplam % 8'i oranında ACCOR'a ödenecek iřletmeci payı ve yenileme rezervi oranı düřölerek belirlenmiřtir.
- Akfen GYO AŐ. tarafından iletilen emlak vergisi ve sigorta bedelleri baz alınmış olup yıllık bazda %2 artış oranı uygulanmıřtır.
- Otelin kiralama modeli için yatırımcı tarafından karřılanacak yenileme gideri, iřletme alternatifinde hesaplanan yenileme giderinin %5'i oranında alınmıřtır. Kiralama modelinde otelin yenileme alıřmalarının kiracı tarafından yapılacađı varsayılmıřtır.



DEĞERLEME TABLOSU			
Risksiz Getiri Oranı	7,31%	7,31%	7,31%
Risk Primi	0,19%	0,69%	1,19%
İndirgeme Oranı	7,50%	8,00%	8,50%
<b>Toplam Bugünkü Değer (EUR)</b>	<b>19.850.949</b>	<b>19.175.220</b>	<b>18.533.095</b>
<b>Yaklaşık Toplam Bugünkü Değer (EUR)</b>	<b>19.850.000</b>	<b>19.180.000</b>	<b>18.530.000</b>
<b>Toplam Bugünkü Değer (TL)</b>	<b>729.248.450</b>	<b>704.424.716</b>	<b>680.835.499</b>
<b>Yaklaşık Toplam Bugünkü Değer (TL)</b>	<b>729.250.000</b>	<b>704.420.000</b>	<b>680.840.000</b>
<b>Kira Analizi</b>			
<b>Yıllar</b>	<b>31.12.2024</b>	<b>31.12.2025</b>	
<b>Projeksiyona Esas Yıllık Kira Bedeli (EUR)</b>	<b>0</b>	<b>1.839.856</b>	
DEĞERLEME TABLOSU (Kira Analizi)			
Risksiz Getiri Oranı	7,31%	7,31%	7,31%
Risk Primi	0,19%	0,69%	1,19%
İndirgeme Oranı	7,50%	8,00%	8,50%
<b>Toplam Bugünkü Değer (EUR)</b>	<b>1.711.494</b>	<b>1.703.570</b>	<b>1.695.720</b>
<b>Yaklaşık Toplam Bugünkü Değer (EUR)</b>	<b>1.711.000</b>	<b>1.704.000</b>	<b>1.696.000</b>
<b>Toplam Bugünkü Değer (TL)</b>	<b>62.855.638</b>	<b>62.598.485</b>	<b>62.304.595</b>
<b>Yaklaşık Toplam Bugünkü Değer (TL)</b>	<b>62.860.000</b>	<b>62.600.000</b>	<b>62.300.000</b>
<b>31.12.2024 Tarihli Döviz Kuru</b>			
<b>Eur Alış Kuru</b>	<b>36,7362</b>		
<b>USD/EUR PARİTESİ</b>	<b>0,9260</b>		

TAŞINMAZIN NAKİT AKIŞINA GÖRE DEĞERİ (EUR)	21.290.000
TAŞINMAZIN KİRA GELİRİNE GÖRE DEĞERİ (EUR)	19.180.000
<b>TAŞINMAZIN NİHAİ DEĞERİ (EUR)</b>	<b>20.235.000</b>
<b>TAŞINMAZIN NİHAİ DEĞERİ (TL)</b>	<b>743.355.000</b>
TAŞINMAZIN YILLIK KİRA BEDELİ (EUR)	1.704.000
TAŞINMAZIN YILLIK KİRA BEDELİ (TL)	62.600.000
<b>DÖVİZ KURU 31.12.2024 TCMB (1€)</b>	<b>36,7362</b>

**\*Değerleme konusu taşınmazın niteliği gereğince gelir getiren bir mülk olması göz önünde bulundurularak, otel gerçekleştirmeleri ve bölgede yapılan araştırmalar neticesinde otel nakit akışı ve kira gelirine göre iki farklı yöntem ile taşınmazın değerine ulaşılmıştır. İki yöntemden de çıkan değerlerin birbirleri ile uyumlu olduğu görülmüş olup iki değer ortalaması baz alınarak taşınmaza değer takdir edilmiştir.**

#### **Üzerinde Proje Geliştirilen Arsaların Boş Arazi ve Proje Değerleri**

Bu değerlendirme raporunda arsa ve/veya proje değerlendirme çalışması yapılmamıştır.

#### **Hasılat Paylaşımı veya Kat Karşılığı Yöntemi ile Yapılacak Projelerde Emsal Pay Oranları**

Bu değerlendirme raporunda hasılat paylaşımı ve/veya kat karşılığı yöntemi kullanılmamıştır.

#### **Müşterek veya Bölünmüş Kısımların Değerleme Analizi**

Rapora konu taşınmaz, Gaziantep İlçesi, Şehitkamil Mahallesi'nde yer alan, 6.750,00 m<sup>2</sup> arsa yüz ölçümüne sahip 5020 ada 2 parselde bulunan taşınmaz, Gaziantep Büyükşehir Belediyesi'ne aittir.

## **7. GAYRİMENKUL YATIRIM ORTAKLIĞI PORTFÖYÜ AÇISINDAN DEĞERLENDİRME**

### **Değerlemesi Yapılan Gayrimenkulün, Gayrimenkul Projesinin veya Gayrimenkule Bağlı Hak ve Faydaların, Gayrimenkul Yatırım Ortaklıkları Portföyüne Alınmasında Sermaye Piyasası Mevzuatı Çerçevesinde Bir Engel Olup Olmadığı Hakkında Görüş:**

Değerleme konusu taşınmazın tapu kayıtlarında devredilmesine ilişkin bir kısıtlama bulunmamaktadır. Konu taşınmazın mevcut durumunun yasal belgeleriyle uyumlu olduğu görülmüştür. Taşınmazın onaylı mimari proje, yapı ruhsatı ve yapı kullanma izin belgesi bulunmakta olup taşınmaz yasal sürecini tamamlamış durumdadır.

Ayrıca taşınmazın tapu kaydında yer alan ipoteğin, “Gayrimenkul Yatırım Ortaklıklarına İlişkin Esaslar Tebliği (III-48.1), 7. Bölüm, 30. Madde, 1. ve 2. Fıkrası” hükmü kapsamında, şirketin kendi finansmanı için kullanılan kredi nedeniyle konulduğu dikkate alınarak, taşınmazın GYO portföyüne dahil edilmesinde herhangi bir engeli bulunmamaktadır.

Bu açıklamalar doğrultusunda, değerlendirme konusu taşınmazın ilgili Sermaye Piyasası Mevzuatı hükümlerince Gayrimenkul Yatırım Ortaklığı portföyüne “Gayrimenkule Dayalı Hak” başlığı altında yer almasında herhangi bir engel bulunmamaktadır.

### **Sorumlu Değerleme Uzmanının Sonuç Cümlesi**

Değerleme uzmanının çalışma sistematığı, analizleri ve ürettiği sonuçlar kontrol edilmiş ve uygun bulunmuştur.

### **Asgari Bilgilerden Raporda Yer Verilmeyenlerin Niçin Yer Almadıklarının Gerekçeleri**

Asgari bilgilerden raporda yer verilmeyen husus bulunmamaktadır.

### **Farklı Değerleme Metodlarının ve Analizi Sonuçlarının Uyumlaştırılması ve Bu Amaçla İzlenen Yöntemin ve Nedenlerinin Açıklaması**

İşbu değerlendirme raporunda konu taşınmazın mevcut kullanımı gereği gelir getiren bir mülk olması sebebiyle piyasa değeri tespiti için "Nakit Akışı Analizi" yöntemi kullanılmıştır. Taşınmazın arsa değeri için “Piyasa Analizi” yöntemi uygulanmıştır.

## 8. SONUÇ

Rapor içeriğinde özellikleri belirtilen taşınmazın yerinde yapılan incelemesinde konumuna, büyüklüğüne, mimari özelliklerine, yasal durumuna ve çevrede yapılan piyasa araştırmalarına göre mevcut ekonomik koşullar itibarıyla takdir edilen Pazar Değeri aşağıdaki tabloda gösterilmiştir.

PAZAR DEĞERİ (TL)		
Taşınmaz	Pazar Değeri (TL)	Pazar Değeri (KDV Dahil*) (TL)
Taşınmaz Değeri (TL)	743.355.000.-	892.025.000.-
	<b>Yediyüzkırkçücmilyonüçyüzellibeşbin Türk Lirası</b>	<b>Sekizyüzdoksanikimilyonyirmibeşbin Türk Lirası</b>
Taşınmaz Yıllık Kira Değeri (TL)	62.600.000.-	75.120.000.-
	<b>Altmışikimilyonaltıyüzbin Türk Lirası</b>	<b>Yetmişbeşmilyonyüzyirmibin Türk Lirası</b>

PAZAR DEĞERİ (EUR)		
Taşınmaz	Pazar Değeri (EUR)	Pazar Değeri (KDV Dahil*) (EUR)
Taşınmaz Değeri (EUR)	20.235.000.-	24.280.000.-
	<b>Yirmimilyonikiyüzotuzbeşbin Euro</b>	<b>Yirmidörtmilyonikiyüzseksenbin Euro</b>
Taşınmaz Yıllık Kira Değeri (EUR)	1.704.000.-	2.045.000.-
	<b>Birmilyonyediyüzdörtbin Euro</b>	<b>İkimilyonkırkbeşbin Euro</b>

\*Değerleme tarihi itibarıyla TCMB Döviz Alış Kuru: 36,7362 alınmıştır.

(\*) 07.07.2023 tarihli ve 32241 sayılı Resmî Gazete'de yayımlanan Cumhurbaşkanlığı Kararnamesine göre taşınmaz için %20 KDV uygulaması yapılmıştır.

Bilgilerinize sunulur.

Saygılarımızla,

Değerleme Uzmanı

Mustafa ÖZER

Lisans No: 410092

Denetmen

Merve GÜNEŞ

Lisans No: 409249

Sorumlu Değerleme Uzmanı

Mehmet ÖZTÜRK

Lisans No:401187

- İşbu rapor, **AKFEN GYO A.Ş.**'nin yazılı talebi üzerine üç nüsha ve orijinal olarak düzenlenmiş olup kopyaların kullanımı halinde ortaya çıkabilecek sonuçlardan Şirketimiz sorumlu değildir.
- Firmamız, T.C Başbakanlık Sermaye Piyasası Kurulu'ndan 14.07.2015 tarih ve 18/916 karar no ile Lisans Belgesini almıştır. İş bu Değerleme Raporu SPK mevzuatı çerçevesinde değerlendirme standartlarına uygun şekilde düzenlenmiştir.
- Bu rapor inceleme yapıldığı tarihteki mevcut bulguları yansıtmaktadır.
- Vergi Kanunlarının Katma Deger Vergisine ilişkin muafiyet, istisna ve vergi oranına ilişkin özel hükümleri dikkate alınmamıştır.
- Bu rapor, talep eden kurum dışında başka bir kurum ya da kişi tarafından kullanılamaz.

## 9. EKLER

### 9.1 FOTOĞRAFLAR



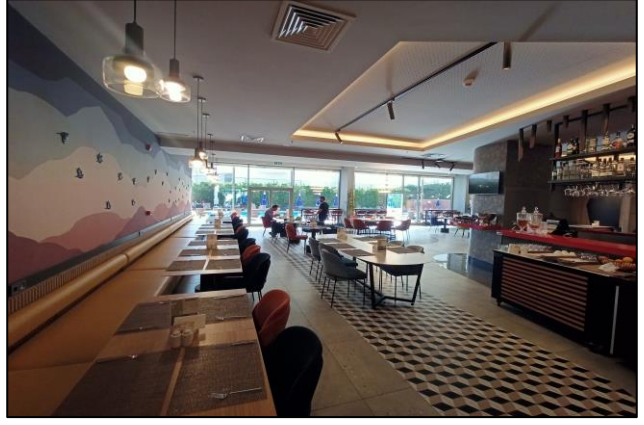
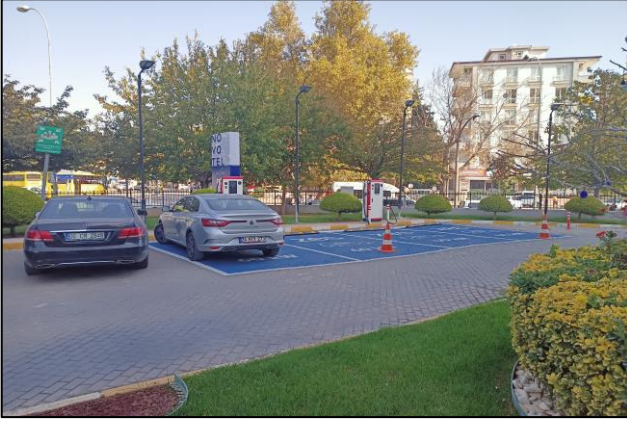













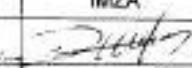



REV. NO.	TARİH	AÇIKLAMA			
		<b>T.C.</b> <b>GAZİANTEP BÜYÜKŞEHİR BELEDİYESİ</b>			
İŞİN ADI		OTEL			
		ÖLÇEK : 1/120 - 1/100			
PAFTA ADI 3020-2		OTEL		ÇİZİM NO : 06.044-MA-30.04.07	
YÜKLENİCİ		AKFEN G.Y.O.			
İŞİ	ONVANI	ADI SOYADI	İMZA	TARİH	
MİMARİ	Y. MİMAR	SELEN KANSU		19.06.2007	
<b>BELEDİYE ONAYI</b> TASDİK GELİRLERİ					
KONTROL		TASDİK EDEN	2007 217 ONAY		
 Asuman GÖREN Mimar		 Ebru CANDANAK Mimar	 Özgür EVRİK İmar ve Şhr. Md. Yrd.		

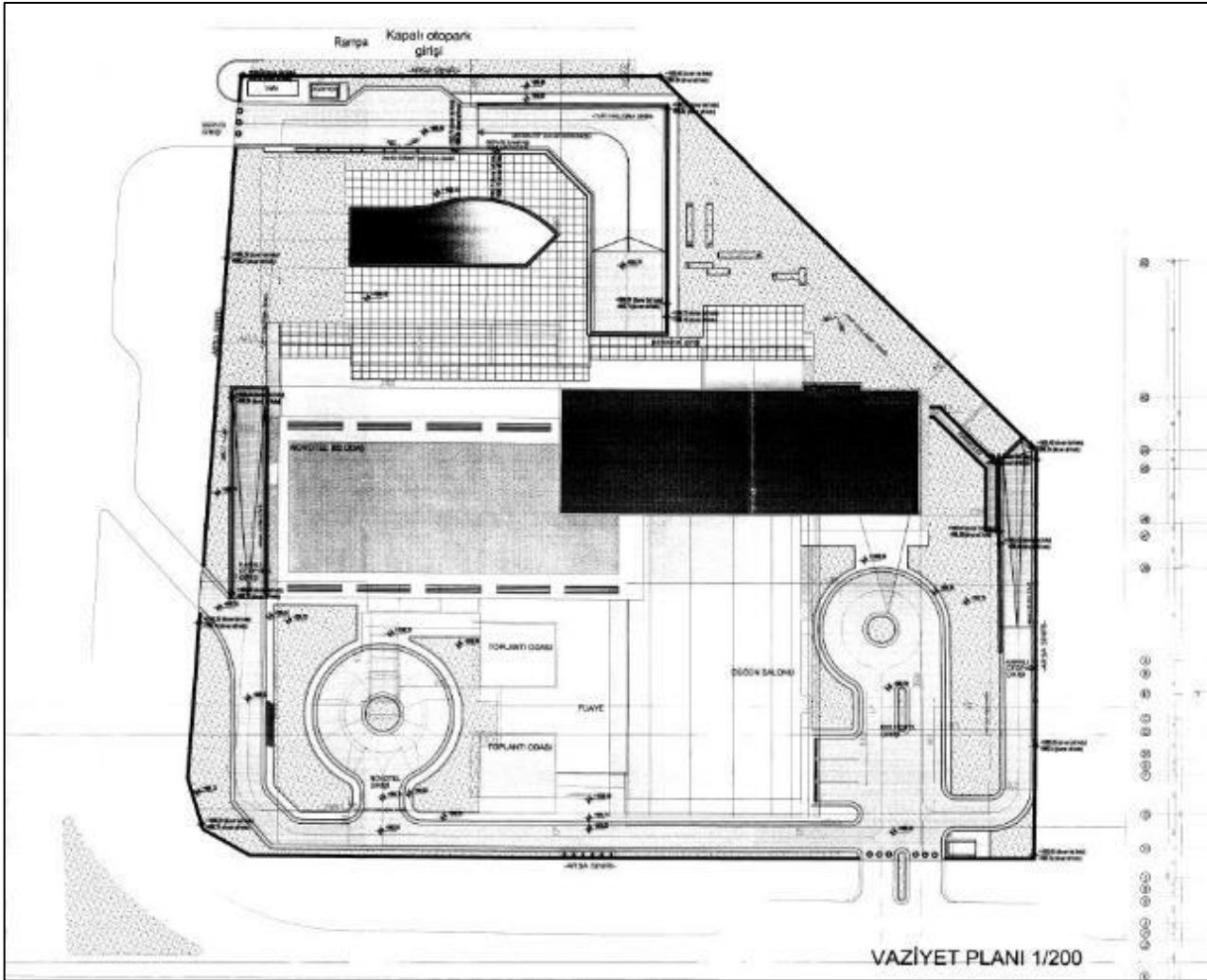

KATLAR	EMSALE ESAS TOPLAM İNŞAAT ALANI (m2)	TOPLAM İNŞAAT ALANI (m2)
2. BODRUM KAT	---	4115.04 M2
1. BODRUM KAT	---	4001.98 M2
ZEMİN KAT	2262.55 M2	2321.31 M2
1.2.3.4.5.6. KAT	6027.72 M2	6315.78 M2
7.8.9.10. KAT	1983.72 M2	2071.48 M2
<b>TOPLAM</b>	<b>10273.99 M2</b>	<b>18825.59 M2</b>

ARSA YÜZÖLÇÜMÜ	EMSALE KATSAYISI	KULLANILABİLİR EMSAL ALANI
6750 M2	1,80	12150 M2

**KULLANILAN EMSAL ALANI 10273.99 M2 < 12150 M2**

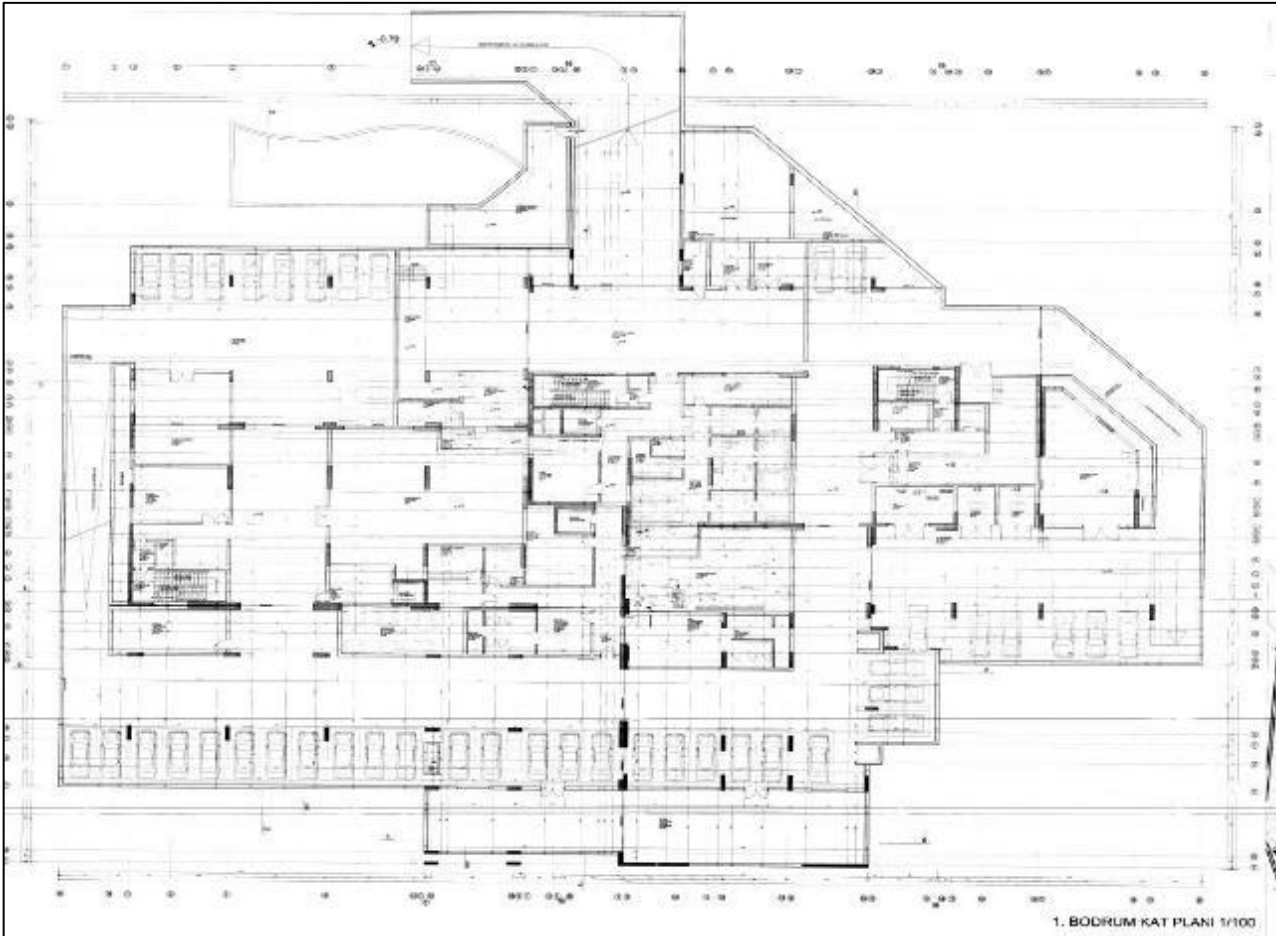
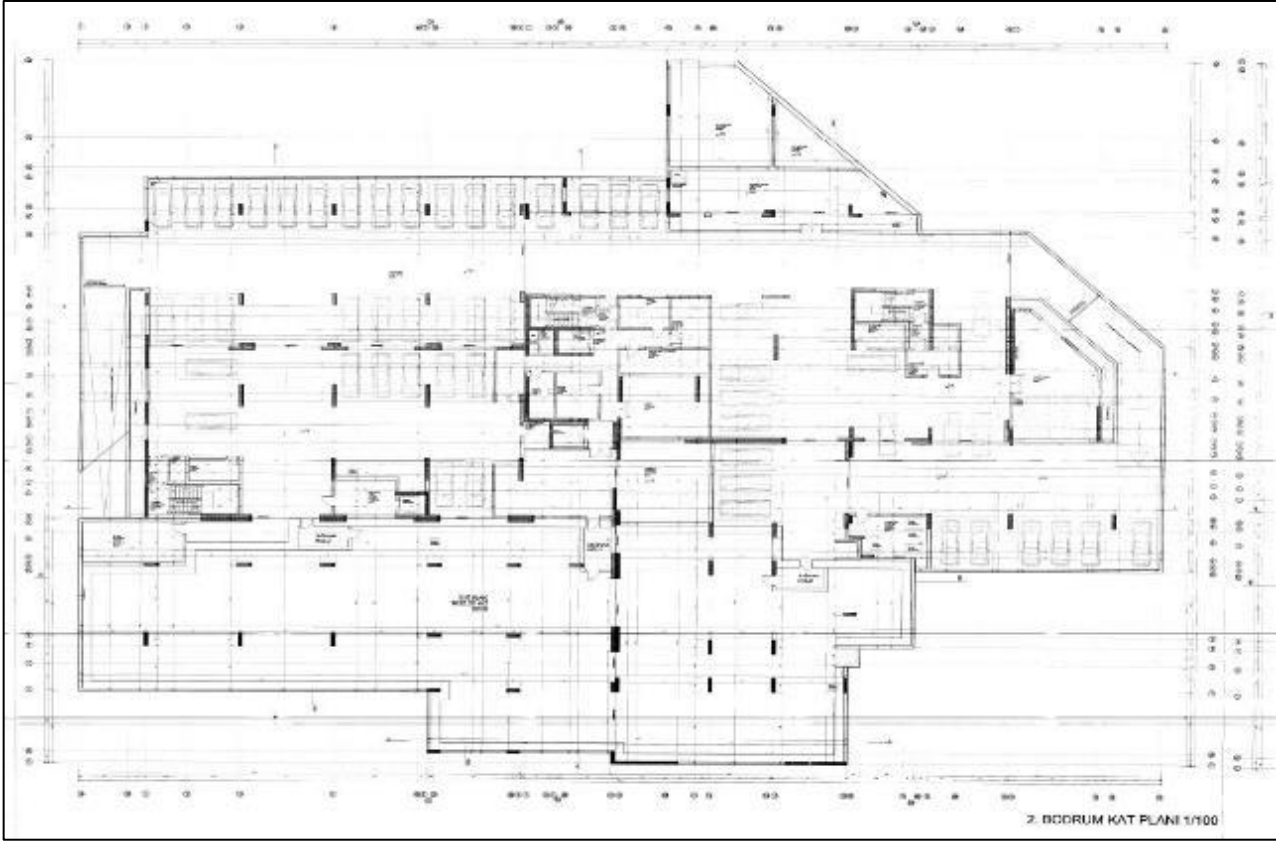



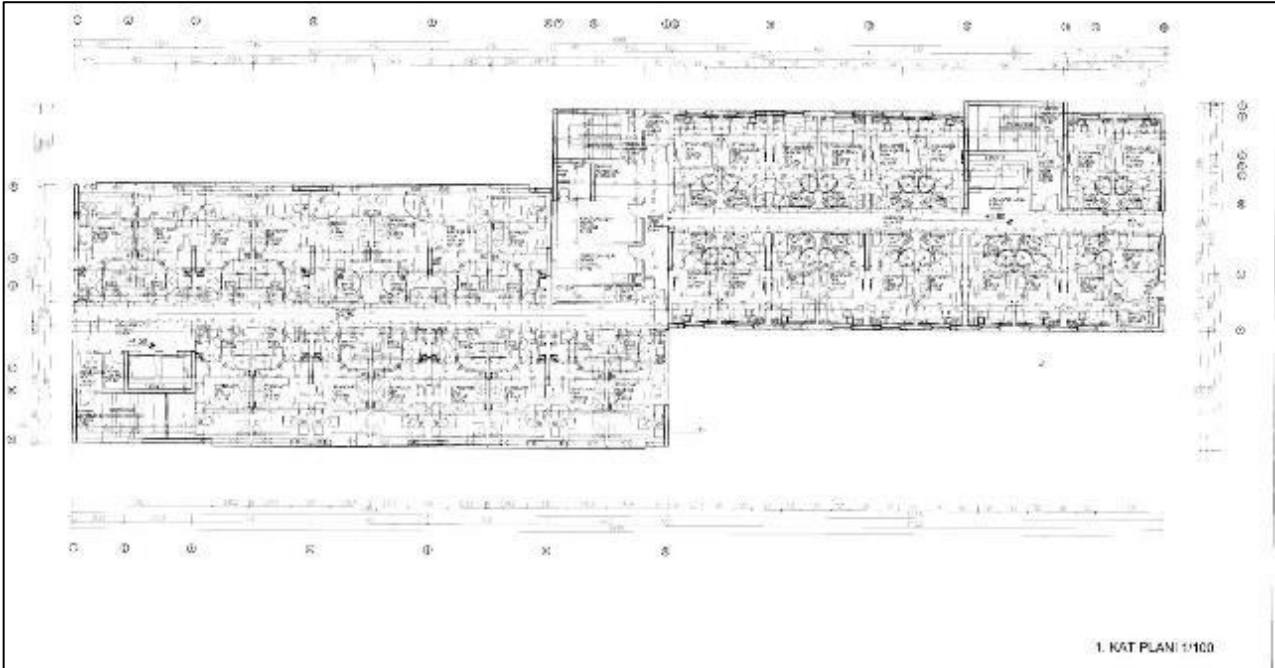
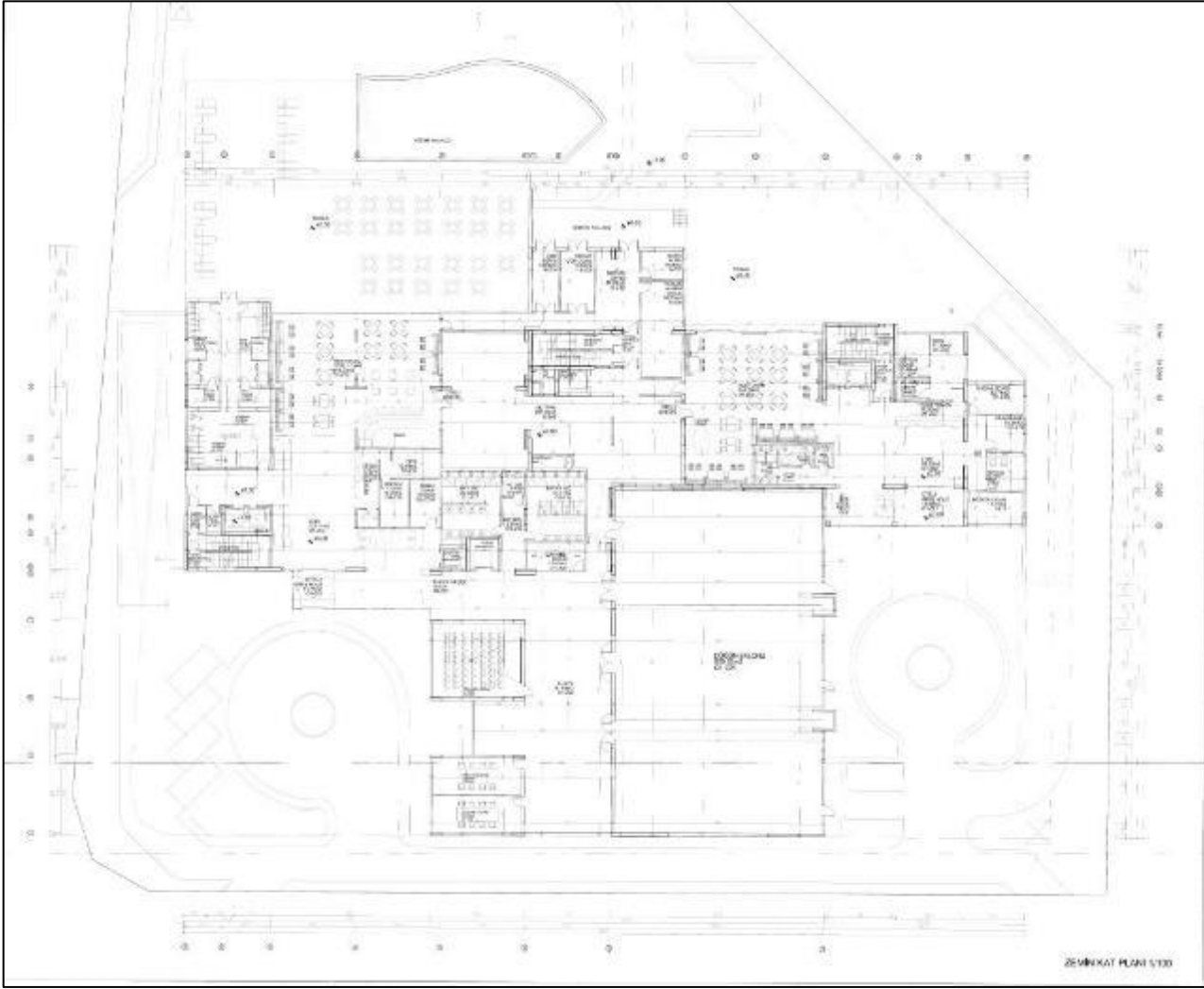

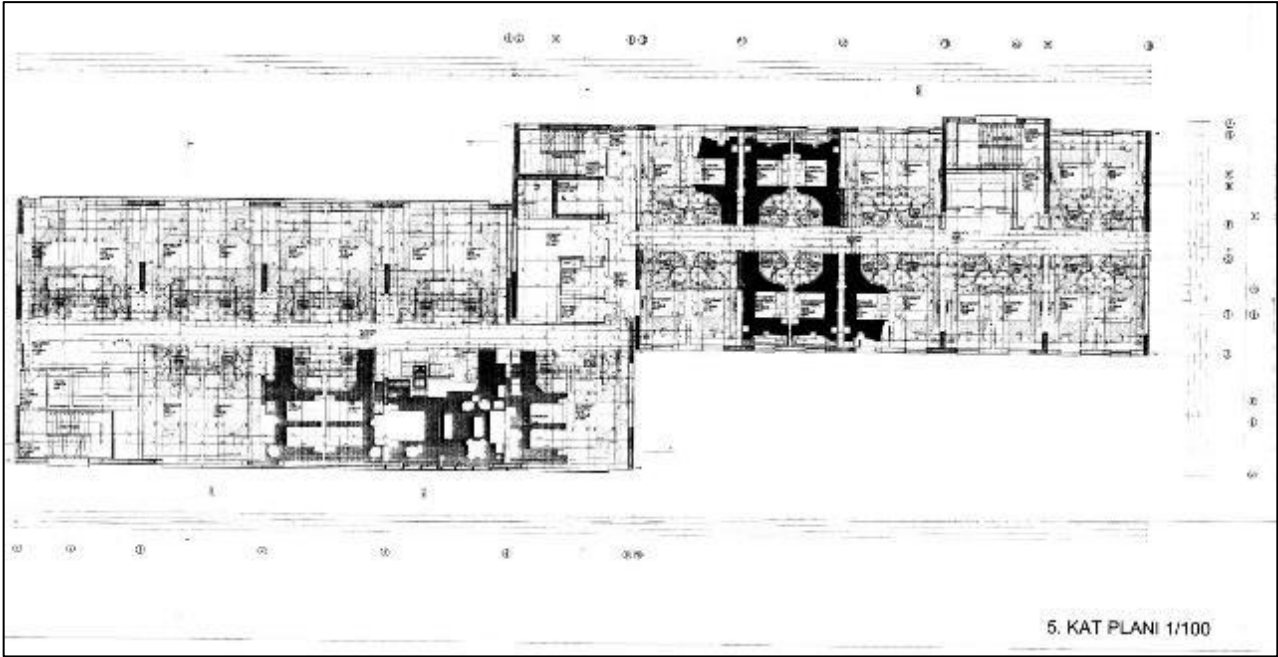
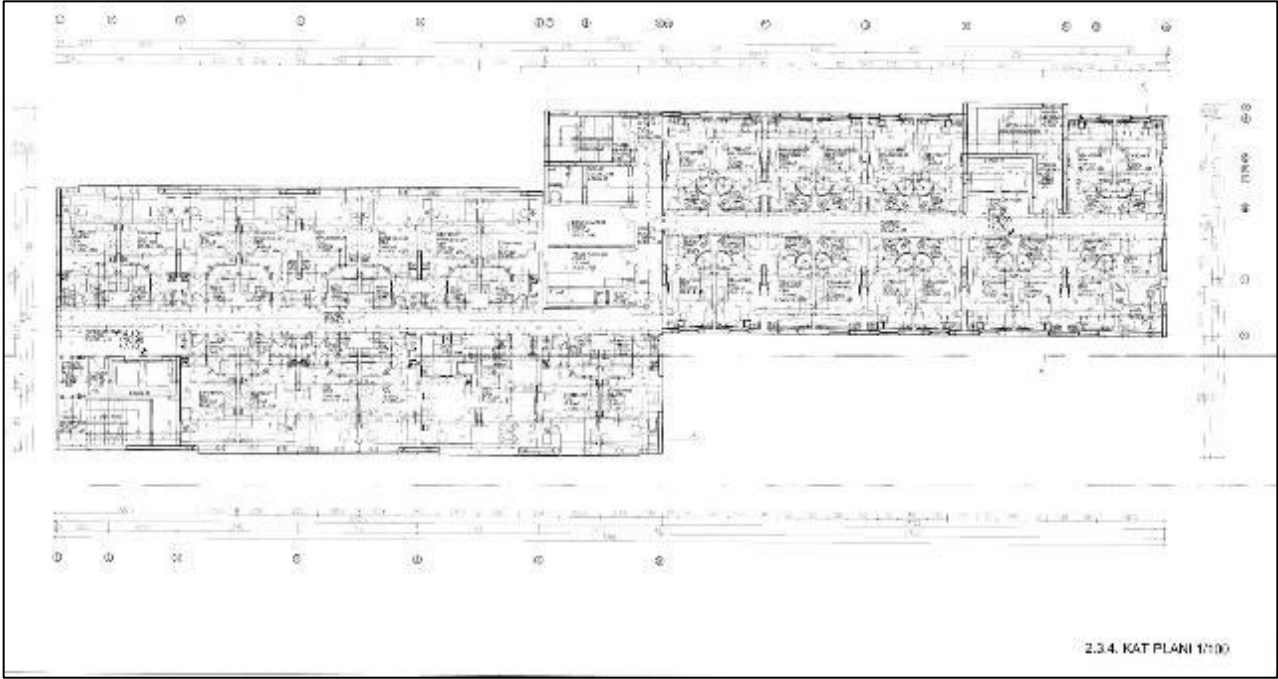

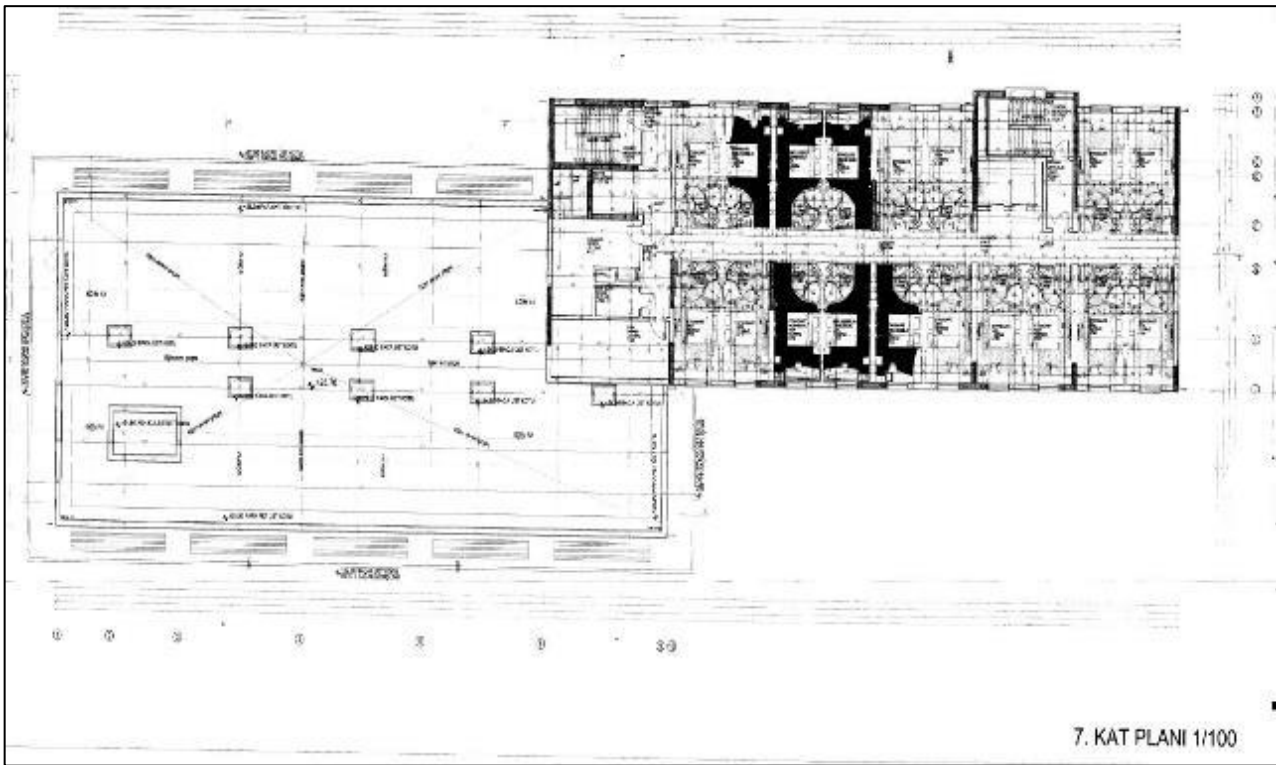
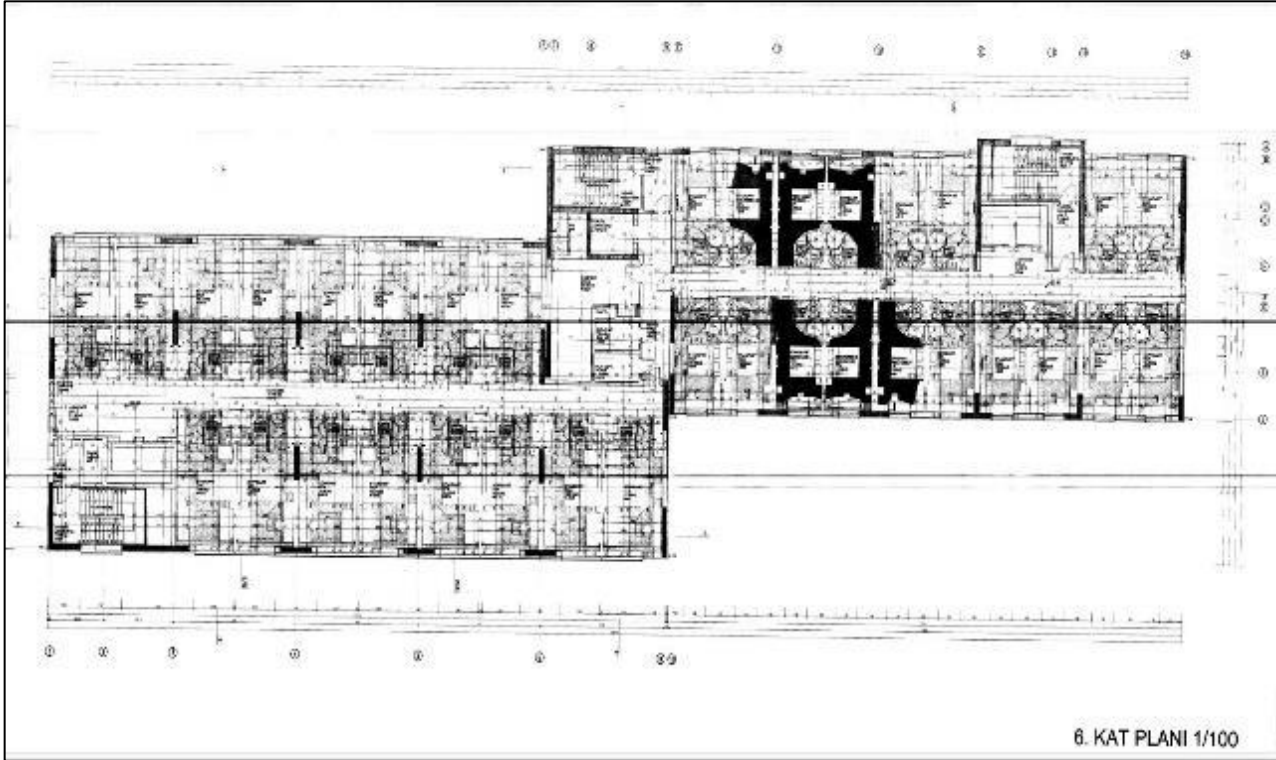

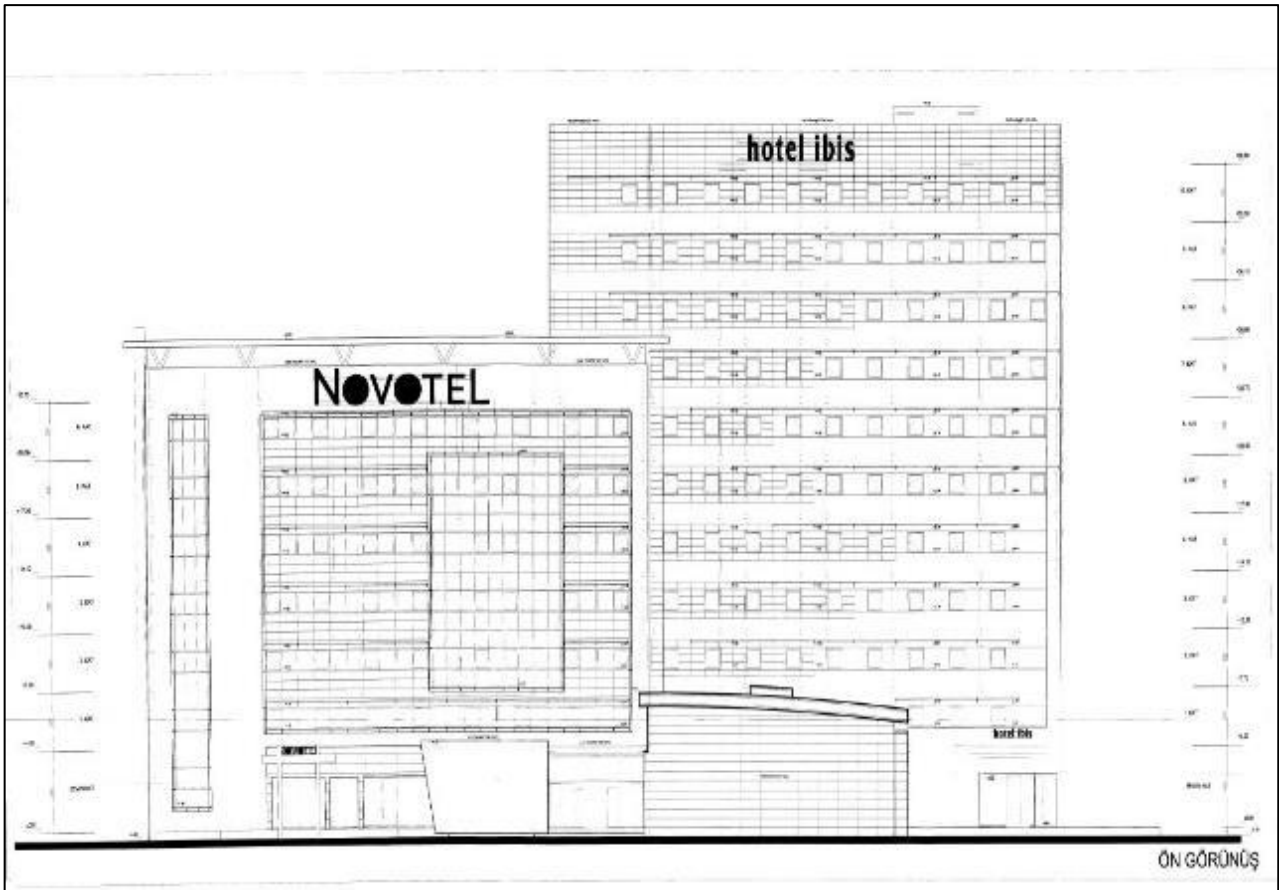
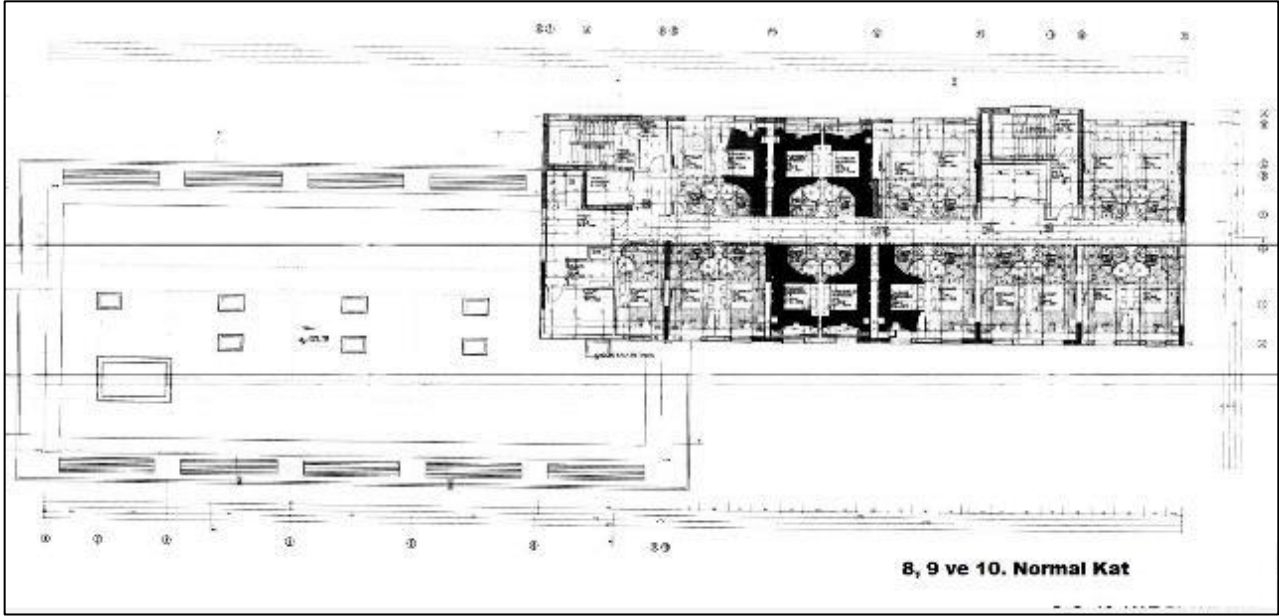

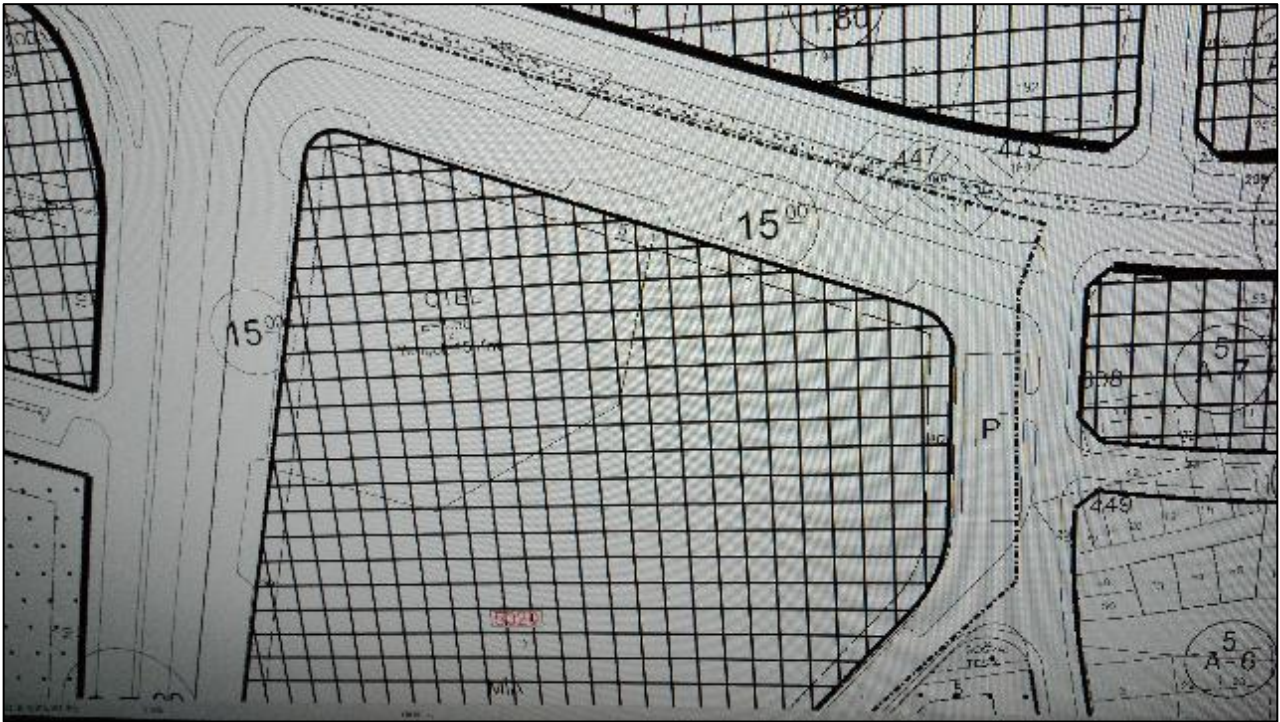
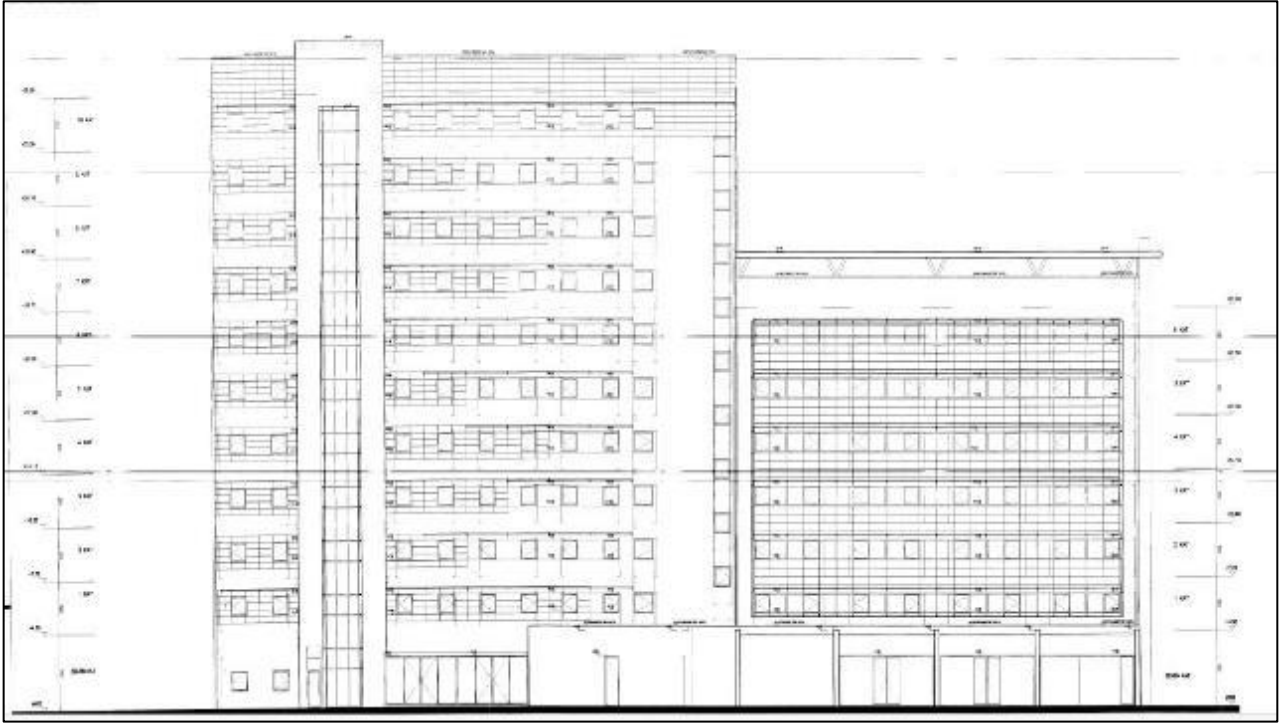

**T.C. ANKARA 28. NOTERLİĞİ**  
Değerli Kurumlarımıza nakden Tahvil Olunmaktadır.

**ÖRNEK**

25 HAZİRAN 2010

**Türkiye**

**№08883**

## TURİZM İŞLETMESİ BELGESİ

**İŞLETMENİN**

Adı : NOVOTEL GAZİANTEP- İBİS OTEL  
Sınıfı ve Türü : 4 YILDIZLI OTEL-3 YILDIZLI OTEL  
Adresi : YAPRAK MAH. İSTASYON CAD. NO:78-80  
ŞEHİTKAMİL/GAZİANTEP  
Belge Sahibi : TAMARİS TURİZM A.Ş. GAZİANTEP ŞUBESİ  
Tarih ve Sayı : 22/06/2010 - 12453  
Çalışma Saatleri : GENELGESİNDE GÖSTERİLMİŞTİR  
Kapasite : 4 YILDIZLI OTEL: 86 ODA (2Y) + 2 BEDENSEL ENGELLİ ODASI (2Y) + 4 SUİT (2Y)- 184 YATAK, 84 KİŞİLİK 2. SINIF LOKANTA, 145 KİŞİLİK ÇOK AMAÇLI SALON, (2 ADET), 145 KİŞİLİK KONFERANS SALONU, 40 KİŞİLİK ÇOK AMAÇLI SALON, AÇIK YÜZME HAVUZU, HAVUZ BAR, SNACK BAR, ALETLİ JİMNASTİK SALONU, SATIŞ ÜNİTESİ, 70 ARAÇLIK KAPALI OTO PARK  
3 YILDIZLI OTEL: 173 ODA (2Y) + 4 BEDENSEL ENGELLİ ODASI (2Y)-354 YATAK, 75 KİŞİLİK 2. SINIF LOKANTA, LOBİ BAR, 60 ARAÇLIK KAPALI OTO PARK

**ASLINA UYGUNDUR**  
ANKARA 28. NOTERİ  
İMZA YETKİLİ MEMURU  
YUSUF YILDIRIM

**№ 006384**

**Zeki CAN**  
Bakan a.  
Genel Müdür V.

Bu belge 2634 Sayılı Turizmi Teşvik Kanunu uyarınca verilmiştir.



# ENERJİ KİMLİK BELGESİ

## Binanın

**Tipi** : Otel  
**İnşaat Yılı** : 2008  
**Kapalı Kullanma Alanı** : 8.800,00  
**Ada, Parseli** : 5020/21L-4C/2  
**Adresi** : YAPRAK MAH. İSTASYON CADESİ ŞEHİTKAMİL/GAZİANTEP  
**Bina Sahibinin**  
**Adı Soyadı** : HOTEL İBİS GAZİANTEP  
**Adresi** : YAPRAK MAH. İSTASYON CADESİ  
**Müşterek Tesisatların Sahibi (gerekliyse)**  
**Adı Soyadı** : HOTEL İBİS GAZİANTEP  
**Adresi** : YAPRAK MAH. İSTASYON CADESİ

## Binanın Resmi



## Enerji Performansı

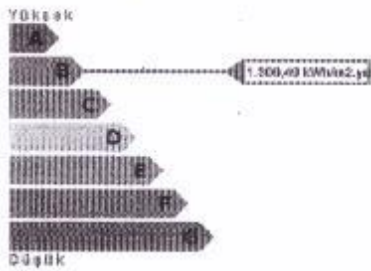

## Sera Gazı Emisyonu

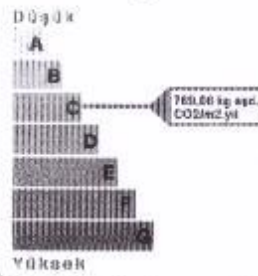

## Yenilenebilir Enerji Kullanım Oranı

%0,00



Enerji Kullanım Alanı	Kullanım Sistemi	Yıllık Enerji Tüketimleri			Sınıfı
		Isıtma (kWh/yıl)	Soğutma (kWh/yıl)	Kullanım Alanı Başına Enerji (kWh/m2.yıl)	
<b>TOPLAM</b>		11.523.540,67	12.969.781,58	1.309,49	<b>ABCDEF G</b>
ISITMA	Isıtma Sistemi, Isıtma Sistemi	3.944.456,71	3.944.456,71	448,23	<b>ABCDEF G</b>
ISITMA SISI (SIS)	Sıcak Su Sistemi	6.515.671,52	6.515.671,52	740,42	<b>ABCDEF G</b>
SOĞUTMA	Isıtma Sistemi, Soğutma Sistemi	960.180,25	2.266.025,40	109,11	<b>ABCDEF G</b>
HAVALANDIRMA	Havalandırma Sistemi	1.364,55	3.220,34	0,16	<b>ABCDEF G</b>
YALNIZLIK		101.867,63	240.407,61	11,58	<b>ABCDEF G</b>

## Açıklamalar

## Belgenin

**Numarası** : S3408EB8294C4  
**Veriliş Tarihi** : 09.02.2017  
**Son Geçerlilik Tarihi** : 10.02.2027

## Belgeyi Düzenleyenin

**Adı Soyadı** : ABDULLAH ALTINBAŞ  
**Firması** : A.V.D Enerji Verimliliği Danışmanlık Eğitim İnşaat  
**Ödül Sicil No'su** : AVD-16-68



# ENERJİ KİMLİK BELGESİ

## Binanın

Tipi : Otel  
 İnşaat Yılı : 2008  
 Kapalı Kullanma Alanı : 6.685,25  
 Ada, Parsel : 3020/21L-4C/2  
 Adresi : YAPRAK MAHALLESİ Şehitkamil/GAZİANTEP  
**Bina Sahibinin**  
 Adı Soyadı : NOVOTEL GAZİANTEP  
 Adresi : YAPRAK MAHALLESİ  
**Müşterek Tesisatların Sahibi (gerektiğinde)**  
 Adı Soyadı : NOVOTEL GAZİANTEP  
 Adresi : YAPRAK MAHALLESİ

## Binanın Resmi

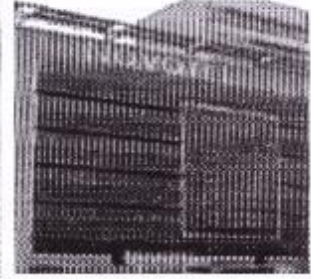

## Enerji Performansı

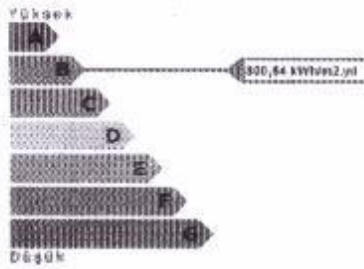

## Sera Gazı Emisyonu



## Yenilerenebilir Enerji Kullanım Oranı

%0,00



Enerji Kullanım Alanı	Kullanılan Sistem	Yıllık Enerji Tüketimleri			Sınıfı
		Isıtma (kWh/yıl)	Sıcak Su (kWh/yıl)	Soğutma (kWh/yıl)	
<b>TOPLAM</b>		5.352.483,46	6.984.619,51	800,64	<b>ABCDEF G</b>
ISITMA	Isıtma Sistemi	2.374.069,02	2.374.069,02	355,12	<b>ABCDEF G</b>
SICAK SU	Sıcak Su Sistemi	1.778.314,41	1.778.314,41	266,01	<b>ABCDEF G</b>
SOĞUTMA	Soğutma Sistemi	998.145,74	2.355.623,94	149,31	<b>ABCDEF G</b>
HAVALANDIRMA	Havalandırma Sistemi	406,35	958,99	0,05	<b>ABCDEF G</b>
AYDINLATMA		201.547,95	475.653,15	30,15	<b>ABCDEF G</b>

## Açıklamalar

## Belgenin

Numarası : S344C8188613CE  
 Veriliş Tarihi : 09.02.2017  
 Son Geçerlilik Tarihi : 10.02.2027

## Belgeyi Düzenleyenin

Adı Soyadı : CEVDET ESKİ  
 Firması : A.Y.D Enerji Verimliliği Çarışmanlık Eğitim İnşaat  
 Ode Sicil No : EGT-0065



NUSUS VE

GAZİANTEP / ŞEHİTKAMİL / YAPILMAK MAHALLESİ / İSTASYON (Çocuk) / 78 - İlyaslı - Bir Anı Giriş - JKSAN / Kültürün Anısına - Ofis ve İşyeri - T1 - Özet - Durum Bilimsiz

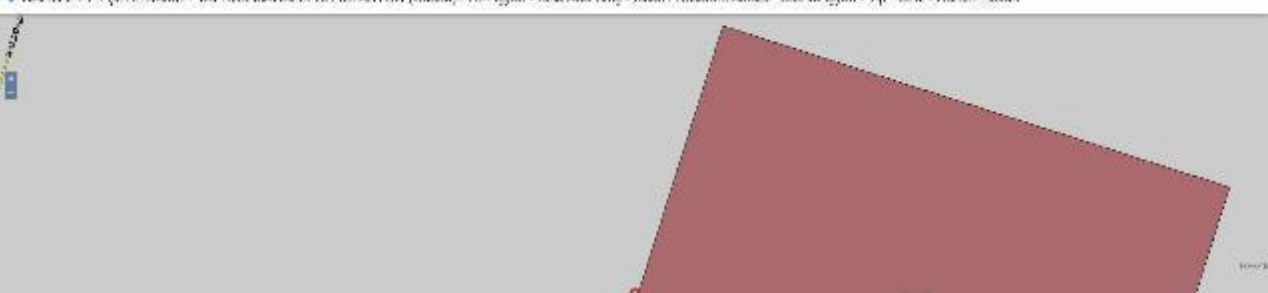

Mevkine Bağlı Bilgi										Bağın ve Beklen Bilgi				
KAYIT NO	COĞ	KAYIT	KAYIT	MEVKE ADI	MANSURU TIPI	ALAN NO	APARTMAN NO/AVL	DEĞER	KAYIT NO	COĞ	KAYIN ADI	TIP	DURUM	TIP NO
04027037	0800	2			Bir Anı Giriş		015 ÖZEL	78	02911-0505		Ofis ve İşyeri	Ofis	Bilimsiz	

Boğimsiz Bölüm Kimlik No : 5291113065

NUSUS VE

GAZİANTEP / ŞEHİTKAMİL / YAPILMAK MAHALLESİ / İSTASYON (Çocuk) / 80 - İlyaslı - Bir Anı Giriş - RİHMEYER / Kültürün Anısına - Ofis ve İşyeri - T1 - Özet - Durum Bilimsiz

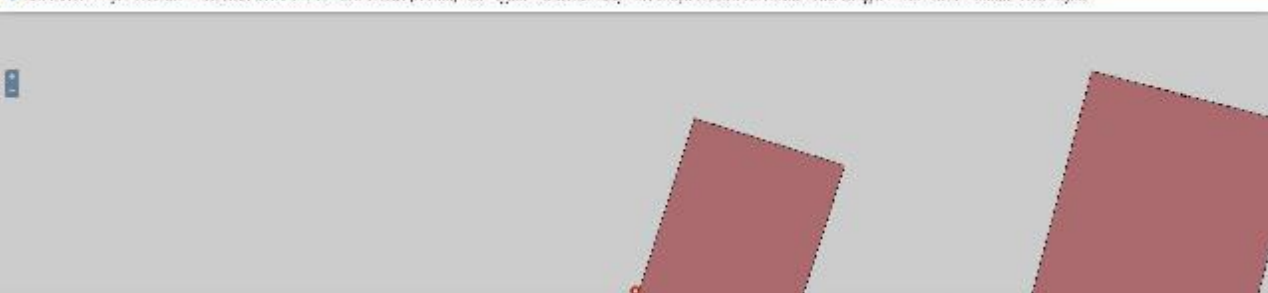

Mevkine Bağlı Bilgi										Bağın ve Beklen Bilgi				
KAYIT NO	COĞ	KAYIT	KAYIT	MEVKE ADI	MANSURU TIPI	ALAN NO	APARTMAN NO/AVL	DEĞER	KAYIT NO	COĞ	KAYIN ADI	TIP	DURUM	TIP NO
04027038	0800	2			Bir Anı Giriş		NOVO ÖZEL	03	504210347		Ofis ve İşyeri	Ofis	Bilimsiz	

Boğimsiz Bölüm Kimlik No : 3042123047

Ara Bulduğum

İl: Gaziantep, İlçe: Şehitkamil, Mahalle: Kültürün Anısına, Durum: Bilimsiz

5439

Sevkiyet

Şahıs Bilgileri

Adı Soyadı	Vergi Kimlik No	İl	İlçe	Mahalle	Şehir	Sıra No	Durum	İhale Durumu	Gayrimenkul Durumu
0155		Gaziantep	Şehitkamil	Şehir	Lisanssız Çalışma	Bilgi Yok	0155	Bilimsiz	0155

1 Ocak 2011 - Günümüz Kadar

16/08/2024 13:03

- Mevkine Bağlı Bilgi: Tapu Sicil No: 5291113065, Tapu Sicil No: 5291113065, Tapu Sicil No: 5291113065, Tapu Sicil No: 5291113065, Tapu Sicil No: 5291113065
- Katlılıklar Bilgisi: Katlılıklar Bilgisi, Katlılıklar Bilgisi, Katlılıklar Bilgisi, Katlılıklar Bilgisi, Katlılıklar Bilgisi
- Ofis ve İşyeri Bilgisi: Ofis ve İşyeri Bilgisi, Ofis ve İşyeri Bilgisi, Ofis ve İşyeri Bilgisi, Ofis ve İşyeri Bilgisi, Ofis ve İşyeri Bilgisi
- Adres Bilgisi: Adres Bilgisi, Adres Bilgisi, Adres Bilgisi, Adres Bilgisi, Adres Bilgisi
- Gayrimenkul Bilgisi: Gayrimenkul Bilgisi, Gayrimenkul Bilgisi, Gayrimenkul Bilgisi, Gayrimenkul Bilgisi, Gayrimenkul Bilgisi

16 1 2 6 8 7

## SÖZLEŞME

Bir taraftan **Gaziantep Büyükşehir Belediyesi** (İdare) ile diğer taraftan müteşebbis (kendisine ihale yapılan istekli **Akfen Gayrimenkul Yatırım Ortaklığı A.Ş.** arasında aşağıdaki şartlarda iş bu sözleşme akit edilmiştir.

### Taahhüdün Konusu :

**Madde 1:** Mülkiyeti Belediyemize ait olan tapunun Şehitkâmil İlçesi, Yaprak Mahallesi, Pafta 21L-4c, Ada 5020, Parsel 2'de kayıtlı **6750 M2'lik** imar planında otel alanı olan taşınmazın müteşebbis tarafından inşa edilecek otel tesisi projesinin, 30 yıl süre ile işletilmesi ve yıllık kullanım bedeli olarak **83.350,00 USD** 'nın ödenmesi ve bu sürenin sonunda Gaziantep Büyükşehir Belediyesine devredilmesi işleri taahhüdün konusunu teşkil eder.

### Sözleşme Ekleri:

**Madde 2:** Müteşebbis; taahhüdüne ait bütün hususlarda bu sözleşmeye bağlı,

- İhale Şartnamesi ve Ekleri,
- Bayındırlık İşleri Genel Şartnamesi,
- Avan projeler,

Hükümlerine uygun şekilde iş görmeyi taahhüt etmiştir. Sözleşme ekleri arasında tutarsızlık olduğu takdirde uyumsuzluğun çözülmesinde yukarıdaki sıra esas alınacaktır.

Müteşebbis; bunlardan başka, Afet Bölgelerinde Yapılacak Yapılar Hakkındaki Yönetmeliğe, yürürlükte olan yapı ve tesisat işleri ile ilgili şartnamelere, inşaat, makine ve elektrik mühendisliği Proje Düzenleme Esasları ile Mimari Proje Düzenleme Esaslarına ve ayrıca, 11 Aralık 1986 tarih ve 19308 sayılı Resmi Gazetede yayınlanan "Gürültü Kontrol Yönetmeliği" hükümlerine 1 Kasım 1988 tarih ve 19976 sayılı Resmi Gazetede yayınlanan 88/13168 sayılı Kararname eki "Kamu Kuruluşlarında Yapılacak İşlerde, İşçilerin Çalışma Şartları ile İlgili Genel Esaslar" a uymakla yükümlüdür.

### İşe Başlama ve Bitirme tarihi:

**Madde 3:** Sözleşmenin imzalandığının İdare tarafından müteşebbisin kendisine veya tebligat için gösterdiği adrese tebliğ tarihinden itibaren 15 (on beş) gün içinde yer teslimi yapılarak otelin, Uygulama Projesi hazırlık işlerine başlanacaktır.

Otelin uygulama Proje hazırlık süresi yer teslim tarihinden itibaren 90 takvim günüdür. Müteşebbis bu 90 takvim günlük proje yapım süresi içerisinde veya 1. idare mahkemesinde 2007/48 esas nolu dava esastan sonuçlanıncaya kadar yapım ruhsatı müracaatına esas olacak detayda hazırlayacağı uygulama projelerini yazılı olarak onay için sunmuş olacaktır.

İdare ve/veya ilgili merciler tarafından istenebilecek ek projeler ve düzeltilmesi gerekebilecek proje tadilatları Müteşebbis tarafından hazırlanarak onaya sunulacaktır. Projeler en geç 15 takvim günü içerisinde İdare tarafından onaylanacaktır. Bu sürenin İdare tarafından gerekçesiz olarak aşımı durumunda projeler onaylanmış kabul edilecektir. Müteşebbisin uygulama projelerinde İdarenin istediği detay ve değişiklikleri gerekçesiz olarak yapmaması nedeni ile oluşabilecek gecikmelerden müteşebbis sorumlu olacaktır.

Gerek projelerin onaylanması esnasında geçen süre, gerekse inşaat ruhsatı alımı esnasında geçen süreler 90 takvim günlük proje hazırlık süresine dahil değildir. Projelerin tesliminden, inşaat ruhsatı alındığı tarihe kadar olan süre müteşebbis'e atfi mümkün bir kusur bulunmadığı sürece 90 takvim günlük proje hazırlık süresine dahil edilmeyecektir.

İnşaat ruhsatı müracaatı için gerekli belgelerden (Tapu senedi, noterli vekaletnameler gibi) müteşebbisin insiyatifinde bulunmayan belgeler Gaziantep Büyükşehir Belediyesi'nce temin edilecektir.

Sayfa 1 / 7

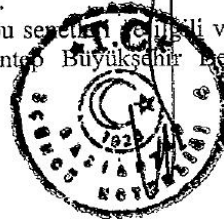

NO 12687

Müteşebbis, inşaat ruhsatının alındığı tarihten itibaren 20 ( Yirmi ) ay içerisinde Otel tesislerinin inşaatını tamamlayarak işletmeye hazır hale getirecektir. Bu yapım süresi toplam kullanım süresine dahildir.

İşbu sözleşmenin taraflarca imzalandığı tarihten itibaren 15 gün içerisinde İdare Müteşebbis lehine, söz konusu taşınmazların tapu kaydında sözleşme süresinin sonuna kadar bağımsız ve daimi nitelikte üst kullanım hakkı kuracaktır.

İnşaat ruhsatı İdare tarafından verilecek olup alındığı tarih inşaat süresinin 1.günü olarak kabul edilecektir. Tesisler bu tarihten itibaren 20 (yirmi) ay içerisinde tamamlanarak işletmeye açılacaktır. İdare, verilen süre uzatımı hariç müteşebbis proje işlerini zamanında tamamlayamaz ise geciken her gün için **5.000-USD** gecikme cezası ödeyecektir. İdarece verilen süre uzatımı hariç müteşebbis inşaat işlerini zamanında tamamlayamaz ise, geciken her gün için **10.000 USD** gecikme cezası ödeyecektir

Müteşebbis içerisinde iş kısımları ve bitirme tarihleri de dikkate alarak hazırlayacağı; iş kalemlerini, aylık imalatı ve iş miktarları ile bunların aylara ve haftalara dağılımını gösterir ayrıntılı iş programlarını onaylanmak üzere proje onayından itibaren 15 (on beş) takvim günü içerisinde idareye sunmadığı takdirde her geçen gün için **1.000-USD** gecikme cezası uygulanır. İş programına göre gecikme olduğunda müteşebbis revize iş programını 3 (üç) iş günü içerisinde hazırlayarak idareye sunacaktır. Aynı gecikme cezaları revize iş programının gecikmesi halinde de uygulanır.

İnşaatta, iş programına uygun olarak faaliyet olmaması veya zamanında bitirilmesi mümkün olmayacağı anlaşılması durumunda, Müteşebbise gerekli yazılarla ikaz yapılarak işe hız verilmesinin sağlanması istenecektir. Buna rağmen inşaatta belirli bir çalışma hızına ulaşılmaması halinde ise 21 gün süreli noter kanalı ile yapılacak ikinci ve son kez ikaz edilerek işin hızlanması sağlanacaktır. Müteşebbise yapılan ikinci ikazın 21 günü geçmesine rağmen inşaatta çalışma olmaması veya zamanında bitiremeyeceğinin anlaşılması durumunda idare isterse sözleşmeyi tüm yasal hakları saklı kalmak kaydı ile fesh ederek teminatı irad kayıtlı eder. Müteşebbis bu durumda herhangi bir hak ve bedel talep etmeyeceğini kabul ve taahhüt eder.

Bu sözleşmenin süresi (proje hazırlama, inşaat ruhsatı ve işletme ruhsatı alınması ve inşaat yapım süresi dahil olmak üzere) taraflarca imzalandığı tarihten itibaren 30(otuz) yılın sonunda sona erer.

#### İşin Kontrolü:

**Madde 4.** İş süresince, İdarenin işyerinde bulundurulacak elemanları işleri kontrol edecektir. Kontrollüğün fenni şartlara ve sözleşme eklerine göre lüzumlu göreceği hususları müteşebbis yerine getirmekle görevlidir. Kontrollüğün yapılan işlere onay vermesi müteşebbisin sorumluluğunu ortadan kaldırmaz.

#### İş Programı:

**Madde 5.** Müteşebbis sözleşmenin tekemmülünün kendisine tebliğinden itibaren 15 (Onbeş) gün içinde proje ve yapım işleri için teklif ekinde yer alan iş programını detaylı olarak ayrı ayrı düzenleyerek onanmak üzere İdareye vermek mecburiyetindedir. Müteşebbis bu vebibeyi yerine getirmediği takdirde her bir gecikme günü için **1.000-USD**.ceza tahakkuk ettirilecektir.

İş programı üzerinde İdarece yapılacak düzeltme ve değişikliğe müteşebbis itiraz edemez.

#### Teknik Personel Bulundurulması:

**Madde 6.** Müteşebbis, inşaat işlerinin başlangıcından tamamlanmasına kadar aşağıda nitelik ve miktarları yazılı teknik elemanları aşağıda şartlara göre sürekli olarak bulundurmak mecburiyetindedir.

Şantiye Şefi	Mimar	1 Adet	En az 15 yıl deneyimli
Saha Şefi	İnşaat Mühendisi	1 Adet	En az 10 yıl deneyimli
Elektrik Sorumlusu	Elektrik Mühendisi	1 Adet	En az 10 yıl deneyimli

15126871

Tesisat Sorumlusu	Makine Mühendisi	1 Adet	En az 10 yıl deneyimli
Harita Mühendisi	Harita Mühendisi	1 Adet	En az 8 yıl deneyimli
Saha Mühendisi	İnş. Mühendisi veya Mimar	2 Adet	En az 5 yıl deneyimli
Peyzaj Mimarı	Peyzaj Mimarı	1 Adet	En az 5 yıl deneyimli
Sürveyan	Tekniker veya Teknisyen	2 Adet	-----

Müteşebbis yukarıda istenen teknik elemanların isimlerini belgeleri ile birlikte yapım ruhsatının alındığı tarihten itibaren 15 (onbeş) gün içinde; iş başında bulunma zamani ve süreleri protokolla tespit edilen tesisat işlerine ait teknik elemanların ilk işe başlayacakları tarihten en az 30 (Otuz) gün önce İdareye bildirmek mecburiyetindedir. İdare bu elemanlar hakkında gerekli incelemeyi yaptıktan sonra kabul edip etmediğini (20) gün içinde müteşebbise tebliğ edecektir. Müteşebbis bu tebliğe uymaya mecburdur. İdarece bu tebliğ yapılmadığı takdirde; İdare, teklifi kabul etmiş olacaktır.

Tesisat elemanları için programın tasdiki sırasında kontrollük ile müteşebbis arasında bir protokol düzenlenir. Bu protokol da tesisatçı elemanlarından her birinin kendileri ile ilgili tesisat devam ederken hangi safhalarda hangi gün ve saatlerde iş başında bulunacakları tespit edilir. Bu protokol Kontrol Amirliği'nin tasdikini müteakip uygulanır.

**Müteşebbis, yukarıdaki vecibeleri yerine getirmese:**

a) Teknik eleman bildirisini süresinde vermediği takdirde, her bir gecikme günü için 500-USD ceza kesilir.

b) İşyerinde (devamlı veya protokolle tespit edilen şartlara göre) bulundurulması gereken teknik elemanı (bu elemanlardan birini, birkaçını veya hepsini) bulundurmadığı takdirde; kontrollükçe tespit edilecek günler için her bir elemanın aşağıda, karşılarında yazılı günlük ceza miktarlarına göre tahakkuk ettirilecek ceza toplamı, varsa (a) fıkrasındaki ceza ile birlikte, müteşebbisten talep edilir.

**Günlük Ceza Miktarları:**

İşin devamı süresince sözleşmeye ve protokole göre işbaşında bulundurulması gereken teknik personel için günlük 250-USD ceza kesilir.

Bu elemanların şantiyeye devamları günlük olarak kontrollükçe tutulacak şantiye defterine günü gününe işlenecektir.

Bu defterin kayıtları, kontrol mühendisi ile müteşebbis veya şantiye şefi tarafından günü gününe imzalanacaktır. Müteşebbis veya şantiye şefi bu kayıtları (zabıtları) imza etmediği takdirde bu husus kontrollükçe bir tutanakla tespit edilir. Bu suretle müteşebbisin bu kayıtlara hiçbir itiraz hakkı kalmaz.

**Aşağıdaki Hallerde Ceza Kesilmez:**

1. Hastalık sebebiyle işe devam edilememesi;(hastalığa ait raporun Sosyal Sigortalar Kurumunca veya resmi tabip tarafından verilmiş olması şarttır.)

Ancak:

Hastalık bir sene içinde toplam 30 günden fazla devam ettiği takdirde, yukarıdaki hükümlere göre yeni eleman alınması mecburidir. Aksi halde bu husustaki cezai hükümler uygulanır.

1. Yıllık izin kullanılması;
2. İşle ilgili seyahatler;
3. İşyerinin veya İdarece verilecek proje vb'nin geç teslimatı dolayısı sınırlı olarak çalışamayan günlerde;
4. 2. ve 3.maddelerde İdarenin yazılı muvafakati şarttır.

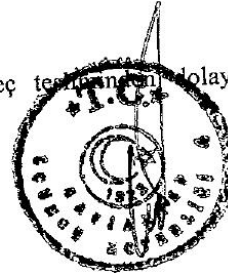

Sayfa 3 / 7

**Uygun Vasıfta Olmayan Malzemeler:**

1512687

**Madde 7:** Fenni vasıfları ve belli şartları haiz olmayan malzeme işyerinde ihzar edilemez. Kontrolün bu husustaki raporuna 24 saat içinde itiraz edilebilir. Bu itiraz Kontrol Amirliğince incelenerek itiraz ret edilirse müteşebbis uygun evsafa olmayan malzemeyi üç gün içerisinde değiştirmek ve işyerinden kaldırmakla mükelleftir. Müteşebbis üç gün içerisinde bu malzemeyi şantiye dışına çıkarmadığı takdirde, Kontrol bu malzemeyi bütün masrafları müteşebbise ait olmak üzere şantiye dışına çıkaracak ve yapılan masraflar müteşebbisten tahsil edilecektir.

Bu malzemenin hasar ve kaybolmasından dolayı müteşebbis hiçbir hak talep etmemeyi peşinen kabul eder. Bu yüzden olabilecek gecikmeler iş süresinin uzatılmasını gerektirmez.

**Yapı Sırasında Kaza Olursa:**

**Madde 8:** Müteşebbis, "Yapı İşlerinde İşçi Sağlığı ve İş Güvenliği Tüzüğü" Hükümlerini yerine getirmekle yükümlüdür. Yapı sırasında çıkabilecek kazalardan ve kazaların sebep olacağı zararlardan doğrudan doğruya müteşebbis mesul olacaktır.

**İşçilerin Değiştirilmesi:**

**Madde 9:** Müteşebbis, İdare veya kontrol tarafından değiştirilmesi istenen işçileri yapılacak tebligata itiraz etmeden derhal değiştirecektir.

**Vergi, Resim ve Harçları Sözleşme Giderlerinin Kimin Tarafından Ödeneceği:**

**Madde 10:** İhaleye, sözleşmeye ve taahhüdün tamamının yapılmasına ait bütün vergi, resim ve harçlarla sözleşme giderleri müteşebbise aittir. 2464 sayılı Kanun ile bunun değişikliğine dair 2589 sayılı kanunla ödenecekler dahil her türlü resim, vergi ve harçlar ile 506 sayılı Kanun ve bunun değişikliklerine dair olan Kanun hükümlerine göre ödenecek primler müteşebbise aittir.

**Süre Uzatımı Verilebilecek Haller ve Şartları:**

**Madde 11:** Sözleşme süresi içinde gerek 90 takvim günlük proje yapım süresi, gerekse 20 aylık inşaat süresinin uzatılmasını gerektiren mücbir sebepler aşağıda belirtilmiştir. Bu mücbir sebeplerle sürenin uzatılması için müteşebbise atfi mümkün bir kusurun bulunmaması ve mücbir sebebin iş üzerinde gecikmeye müessir olması ve maliyetine göre bu sebepleri müteşebbin ortadan kaldırmaya gücü yetmemiş bulunması icap ettiği gibi idarenin sebep olduğu haller dışında, mücbir sebebin vukuundan itibaren 10 gün içinde müteşebbin idareye yazılı olarak haber vermek sureti ile yetkili makamlar tarafından usulüne göre tanzim edilmiş belgelerle mücbir sebebin vukuunu ispat etmesi lazımdır.

- A- İdarenin sebebiyet verdiği haller
- B- Olağanüstü tabiat hadiselerinden veya hasar neticesinde işte bir gerileme veya gecikme olması,
- C- Sosyal sebepler dolayısı ile vaki haller
  - a) Kanuni grev olması
  - b) Bulaşıcı hastalıklar vuku bulması
  - c) Kısmi veya genel seferberlik ilan edilmesi
  - d) Engellenmesi mümkün olmayan ve inşaatı olumsuz etkileyen haller
  - e) İşletme dönemine ait mücbir sebepler sözleşmede düzenlenecektir.
  - f) Yasal merciler ve idareler tarafından verilecek karar ve düzenlemeler



№ 1 2 6 8 7.

**Madde 12: Taahhüdün Şartları:**

**12.1-** Taahhüt konusu iş, birinci maddede adı geçen Müteşebbis Firmaya ihale edilmiştir ve Müteşebbis Firmada bu sözleşme ve ekleri olan avan proje, teknik şartname ve inşaat takvimine bağlı kalmak kaydı ile aşağıdaki hususları taahhüt etmiştir.

**12.1.1** Müteşebbis, otel arsasına ait yer teslimini takiben otel projelerini hazırlamaya başlayacak ve 90(doksan) gün içerisinde onaya sunacaktır. Müteşebbis bu 90 takvim günlük proje yapım süresi içerisinde yapım ruhsatı müracaatına esas olacak detayda hazırlayacağı uygulama projelerini ve peyzaj projelerini onay için sunmuş olacaktır. İdare tarafından istenebilecek ek projeler ve düzeltilmesi gerekebilecek proje tadilatları Müteşebbis tarafından hazırlanarak onaya sunulacaktır. İdare onayını takiben müteşebbis yapım ruhsatı için müracaat ederek yapım ruhsatını alacaktır

**12.1.2** Müteşebbis inşaat ruhsatının alındığı tarihten itibaren 20 (Yirmi) ay içerisinde otel tesisleri ve peyzaj düzenlemeleri inşaatını tamamlayarak işletmeye hazır hale getirecektir.

**12.1.3** Müteşebbis, inşaat dönemi içerisinde otel tesisleri ve peyzaj düzenlemelerinin gerçekleştirilmesi için yapacağı her türlü harcamayı kendisi karşılayacak bunlarla ilgili İdare'den herhangi bir talepte bulunmayacaktır.

**12.1.4** Müteşebbis işletme dönemi içerisinde gerek kendisi tarafından inşa edilen otel tesisleri ve peyzaj düzenlemeleri ile ilgili her türlü bakım, onarım, yenileme ve buna benzer harcamaları kendisi karşılayacak, bunlarla ilgili İdare'den herhangi bir talepte bulunmayacaktır.

**12.1.5** Müteşebbis inşaatın bitirilip işletmeye açıldığı aydan başlayarak bu sözleşme süresinin sonuna kadar olan müddetle gerek otel tesislerini işletmeyi ve bu sürenin sonunda tesisleri tahliye ve teslim etmeyi taahhüt etmiştir.

**12.1.6** Müteşebbis firma tesislerin işletmeye açıldığı aydan başlayarak her yıl sözleşme konusu tesislerin kullanım bedeli olarak bu sözleşmenin 1.maddesinde belirtilen taşınmazlar için bu sözleşmenin 15. maddesinde belirtilen tutarları bu maddede belirtilen şartlarla İdare'ye ödemeyi taahhüt etmiştir.

**12.2-** İdare'nin asli taahhüdü ise bu sözleşme kapsamındaki taşınmazları sözleşme süresinin sonuna kadar müteşebbisin kullanımına vermek ve bu taşınmazlar üzerinde, müteşebbis lehine sözleşme süresinin sonuna kadar bağımsız ve daimi nitelikte üst hakkı kurmaktır. İş bu sözleşmedeki kullanım bedeli ifadeleri intifa hakkı bedeli olarak anlaşılacaktır.

İdare bu sözleşme ekinde yer alan 1/1000 ölçekli imar planında belirtilen müteşebbise tahsis edilecek alan sınırdaki arsaları inşaat yapım süresinin bitimini etkilemeyecek şekilde boş olarak teslim edilecektir.

**12.3-** Sözleşmenin imzalanması dahil sözleşme süresinin bitimine kadar resmi ve özel daireler nezdinde tüm muamelelerin takibi, otel tesislerinin inşaatı ile ilgili her türlü resmi belge, izinlerin, inşaat ruhsatı için gerekli projelerin tamamının tanzimi ve inşaat ruhsatı için ilgili belediyelerden işin takibi ve bunlarla ilgili tüm masrafların karşılanması velhasıl taahhüt konusu işin bitirilmesine, işletmeye hazır hale getirilmesine kadar olan tüm inşaat masrafları ve işletme süresine ait tüm giderler, vergiler, SSK primleri ve sair her türlü vergi ve resimler Müteşebbis Firmaya ait olacaktır.

Sözleşmenin imzalanmasından itibaren sözleşmeye konu tesisin işletilebilmesi için zorunlu olan her türlü harcama (İşletme ruhsatının, işletme belgelerinin velhasıl gerekli her türlü belgenin alınması için yapılması gereken harcamalar dahil) Müteşebbis Firma tarafından karşılanacaktır.

**Madde 13: Projelerin Hazırlanması ve Onayı:**

Sözleşme ekinde yer alan ve İdare tarafından verilen avan projeler genel olarak hazırlanacak uygulama projelerine esas olacaktır. Ancak Müteşebbis İdarenin onayını almak üzere otel inşaat alanları ve/veya fonksiyonları değişik bir proje geliştirebilir.

Müteşebbis Sözleşme ve eklerine uygun olarak uygulama projelerini hazırlayacak ve onaya sunmadan önce İdarenin onayını alacaktır.



NÖ 1 2 6 8 7.

İdare, projeleri 10 (on) gün içerisinde inceleyerek uygun görürse aynen onaylayacak veya varsa değişiklik önerilerini bildirecektir. Bu 10 (on) günlük süre içerisinde herhangi bir cevap verilmediği takdirde projeler idare tarafından onaylanmış kabul edilecektir.

İdare'nin projelerde değişiklik talep etmesi ve bu hususu yukarıdaki 10 (on) günlük süre içerisinde Müteşebbise bildirmesi halinde, müteşebbis istenen değişikliğin sözleşme ve eklerine uygun olması halinde projeleri yeniden düzenleyerek İdareye onaya sunar. Bu durumda İdare projeleri 5 (beş) gün içerisinde onaylayacaktır. Bu 5 (beş) günlük süre içerisinde projeler onaylanmadığı takdirde İdarece onaylanmış kabul edilecektir.

**Madde 14 : Kesin Teminat:**

Bu işin kesin teminatı 198.894,78.-YTL olarak hesap edilmiştir. Müteşebbis 200.000,00.-YTL'lık kesin teminat vermiştir.

**Madde 15: Müteşebbis Tarafından İdareye Yapılacak Ödemeler:**

İstekliler yıllık kullanım bedelini ABD Doları cinsinden teklif edecekler ancak, ödeme tarihinde geçerli Türkiye Cumhuriyeti Merkez Bankası ABD Doları Döviz Satış Kuru esas alınarak hesaplanacak tutar Türk Lirası olarak ödenecektir.

İhalede müteşebbis tarafından teklif edilerek belirlenecek olan yıllık kullanım bedeli için işletme yılı esas alınacaktır. Müteşebbis uygulama projelerinin hazırlanması, inşaat ruhsatının alınması ve yapım süresi içerisinde kullanım bedeli ödemeyecektir. Yıllık kullanım bedeli tesisin işletmeye alındığı tarihte başlar. **Ancak müteşebbis yapım (inşaat) ruhsatının alınmasından itibaren 90 takvim günü içerisinde ilk 5 (beş) yıllık işletme dönemi kullanım bedelini 1 defada defaten peşin olarak ödeyecektir.** İstekli yıllık toplam kalan kullanım bedelini istediği takdirde 1 defada defaten peşin olarak ödeyebilir. Müteşebbisçe yapılacak ödemelerin zamanında yapılmaması halinde ödenmeyen kısma yasal faiz hadleri uygulanacaktır.

**İşletme döneminden başlamak üzere ilk 5 (beş) yıllık kullanım bedelinin üzerinden, ikinci 5 (beş) yıl için % 5 artırılabilecek, bir önceki döneme göre 11. yıldan (dahil) itibaren ve 20. yıla (dahil) kadar % 10 artırılabilecek ve 21. yıl (dahil) kalan süre içinde kullanım bedeli bir önceki döneme göre %10 artırılarak uygulanacaktır.**

Müteşebbisçe yapılacak ödemelerin zamanında yapılmaması halinde ödenmeyen kısma gecikme faizi olarak, yasal faiz oranları uygulanacaktır.

**Madde 16: Sözleşme Süresinin Uzatılması:**

Sözleşme süresi sonunda müteşebbisin talebi ve İdare'nin onayı ile sözleşme süresi taraflarca mutabık kalmamak yeni şartlarla uzatılabilir.

**Madde 17: Teslim Etme ve Teslim Alma Şekil ve Şartları:**

Müteşebbis, taahhüt konusu tesislerin tamamlandığını ve işletmeye alınmaya hazır olduğunu yazılı olarak İdareye bildirecek ve fiilen işletmeye başlayacaktır.

Müteşebbisin bu bildirimini yaptığı tarih işletme süresinin birinci günü olarak sayılacaktır. Sözleşme süresinin veya bu sürenin sözleşmeye uygun olarak uzatıldığı dönemin sonunda tesisler oldukları hali ile çalışır ve işletilebilir özelliklerine haiz olarak İdareye devredileceklerdir.

Müteşebbisin tesislerin işletmeye alınmaya hazır olduğunu yazılı olarak İdareye bildirdiği tarihten sonra 60 (Altmış) takvim günü içerisinde İdareden 4 (dört) ve müteşebbis firmadan 2 (iki) kişi olmak üzere altı kişilik bir heyet oluşturulacaktır. Bu heyet tesislerde mevcut olan demirbaş malzeme niteliğindeki tüm sistem, ekipman ve eşyanın bir listesini hazırlayarak karşılıklı olarak imza altına alacaktır. Sözleşme süresinin sonunda müteşebbis listede yer alan demirbaş malzeme ve kullanılabilir durumda İdareye teslim edecektir. Listede yer alan ancak yerinde mevcut olmayan demirbaşlar için İdare o günkü rayiç bedel üzerinden bir bedel tespit ederek bu bedeli müteşebbisinden tahsil edecektir. Müteşebbis İdarece tespit edilen bu bedele itiraz edemez.

Sayfa 6 / 7

N512687

**Madde 18: Diğer Hükümler:**

18.1 Müteşebbis bu sözleşme ile belirlenen sorumlulukları taşıyarak taahhüt konusu tesisleri kısmen veya tamamen kendi işletebileceği gibi üçüncü bir şahsa kiraya da verebilir.

18.2 Müteşebbis, kullanım süresi içinde tüm tesisi (Tefriş ve işletme malzemeleri, araç ve gereç dahil) değeri üzerinden sigorta ettirecektir. Çıkabilecek kazalardan ve bu kazaların sebep olacağı idari, hukuki ve mali sorumluluklardan müteşebbis sorumlu olacaktır.

18.3 Müteşebbis, tesisleri devir ettiği tarihte ödenmemiş işçi ücreti ve kıdem tazminatı kalmayacaktır.

18.4 Taşınmaz ile ilgili hali hazırda Gaziantep 1. İdare mahkemesi 2007/48 numarası ile devam etmekte olan bir iptal davası bulunmaktadır. Bu davanın ilk derece mahkemesinde davacısı tarafından kazanılması halinde, müteşebbis ile karşılıklı görüşülerek gerekirse yapılan sözleşme fesh edilerek aynı hak tesisi iptal edilecektir. Ancak bu durumda müteşebbisin herhangi bir hak, tazminat ve benzeri talep ile dava hakkı olmayacaktır.

**Taahhüdün Yapılmaması Hali:**

**Madde 19:** Müteşebbisin taahhüdünden vazgeçmesi veya taahhüdünü şartname ve sözleşme hükümlerine uygun olarak yerine getirmemesi üzerine İdarenin en az 21 gün süreli noter kanalıyla yapılacak ihtarnameye rağmen aynı durumun devam etmesi halinde, ayrıca protesto çekmeye ve hüküm almağa gerek kalmaksızın kesin teminatı gelir kaydedilir o güne kadar yapılan tüm yapım ve diğer harcamalarla ilgili idareden hiçbir surette hak talebinde bulunamaz ve sözleşme feshedilerek hesabı genel hükümlere göre tasfiye edilir.

Gelir kaydedilen kesin teminat, müteahhidin borcuna mahsup edilmez.

**Madde 20: Kesin Teminatın Geri Verilmesi:**

Kesin teminat, taahhüdünü sözleşme ve şartname hükümlerine uygun biçimde yerine getirildiği usulüne göre anlaşıldıktan ve müteşebbisin bu işten dolayı idareye herhangi bir borcunun olmadığı tespit edildikten sonra müteşebbise geri verilir.

**Madde 21: İhtilafların Çözüm Sekli:**

Bu sözleşmenin hüküm ve tatbikinden doğabilecek ihtilaflar **Gaziantep** mahkemelerinde çözülecektir.

İDARE

Ünsal GÖRSEY  
Büyükşehir Belediye Başkan Vekili

YÜKLENİCİ

Akfen Gayrimenkul Yatırım Ortaklığı A.Ş.

  
Akfen  
gayrimenkul yatırım ortaklığı a.ş.  
Emekhan Çarşı Bahçeçiftliği No:145/C K:3  
Dikiliyay-Beyoğlu / İstanbul Tel: (212) 227 16 09  
Kırtasiye No: 372278.315661  
Mersin No: 08.40051780

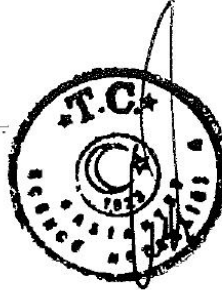

İ.M.A.

Hülya Deniz Bilecik



BAZILIAN MP S. NOTERLİK  
Tel: 03422514663

**NOTERLİK MAKBUZU**

(Nöbetlik Kağıdı) No : 46895165770      Seri : MP

İlgilinin      AKFEN GAYRİMENKUL YATIRIM A.Ş.      Sıra No : 0904522  
Adı ve Soyadı (Unvanı) : H/ 12687  
Noterlik Yevmiye No : Sözleşme (Onaylama)

	Asıl için	Örnek için	Toplam
Tahsilatın nevi	YTL 423,00	YTL 423,00	YTL 423,00
Harç	24.374,57	0,00	24.374,57
Damga Vergisi	1.200,00	620,10	1.820,10
Değerli Kâğıt			
PTT Giderleri	2.716,38	1.039,65	3.756,03
Sair Tahsilat	34.342,00	2.104,25	37.047,00
Toplam	468,00	367,14	875,00
K.D.V. (1 Yüzdü Yevmiye için)			37.723,14
Genel Toplam			

Yalnız :      Otuzyedibinyediyüzütrağ Yeni Türk Lirası on dört Yüzyetmişsekiz YTL noterliğimizce alınmıştır.

Mühür - İmza

Örnek No: 7909 - c

(Mükellefe verilir)

VB19741

**İPOTEK BELGESİ**

A N A G A Y R İ M E N K U L Ü	İLİ	GAZİANTEP									
	İLÇESİ	ŞEHİTKAMİL									
	BUCAĞI										
	MAHALLESİ	YAPRAK									
	KÖYÜ										
	SOKAĞI										
	Meşhur Semti veya Mevki										
N	NİTELİĞİ	TAPU KAYDININ									
	12 KATLI RESTRONTLI VEYA RESTRONATSIZ BETONORME	Pafta No.	Ada No.	Parsel No.	Cilt No.	Sahife No.	Sıra No.	Günü			
		21L.4C	5020	2	6	560					
B Ö L Ü M S İ Z	NİTELİĞİ	Arsa Payı	Kat:	Bağımsız Bölüm No.	Tapu Kaydının						
			Blok:		Cilt No.	Sahife No.	Sıra No.	Günü			
			Giriş:								
<b>İPOTEK'in</b>											
	Bedeli	Süresi	Derece	Sıra	Faiz	Kayıt Tarihi	Yev.No.	Sıra No.	Cilt No.	Sah. No.	Fiş No.
	75.000.000,00 EUR	F.B.K.	1	--	%12	08/08/2024	35899				
	Mahiyeti	İPOTEK									
	Borçlu	AKFEN GAYRİMENKUL YATIRIM ORTAKLIĞI ANONİM ŞİRKETİ									
	Alacaklı	(SN:4123) TÜRKİYE VAKIFLAR BANKASI T.A.O. VergiNo:9220034970 SicilNo:776444									
	Düşünceler	Faiz oranı değişkendir.									
Sicil Kaydına uygunluğu onandır. 08/08/2024											
Şehitkamil TM'den 31/07/2024 tarih ve 2024/81148 evrak no ile verilen yetkiye dayanarak yapılmıştır.											
 Müdür / Yetkili Md. Yardımcısı Gölbaşı(ANKARA) TM Figen ÇAKIR											
Not : Kat Mülkiyeti Kanunu'na tabi olmayan taşınmaz mallar için bağımsız bölüm sitemi doldürülmeyecektir.											

VB19741

Yevmiye No : \_\_\_\_\_  
Tarih : \_\_\_\_\_**RESMİ SENET**

Gölbaşı(ANKARA) Tapu Müdürlüğü Tapu Müdür V. Figen ÇAKIR Huzurunda aşağıda detayları listelenen işlem, ilgili taraflar arasında anlaşarak gerçekleştirilmiştir.

**İşlem Tanımı :** İpotek Tesisi(Malikin Talebiyle)

**İşleme Konu Tapu Sicil Kaydına Ait Bilgiler:** (SN:14204522) YAPRAK Mah.sı, 21L.4C Pafta , 5020 Ada , 2 Parsel , 6750.00 m2 12 KATLI RESTRONTLI VEYA RESTRONATSIZ BETONORME OTEL VE ARSASI,Cilt:6 Sayfa:560 Ana Sayfa ZH(78297205) --> Tam Mülkiyet Hisse Maliki (SN:5822770) AKFEN GAYRİMENKUL YATIRIM ORTAKLIĞI ANONİM ŞİRKETİ VergiNo:0340051780 SicilNo:372279-İSTANBUL adına kayıtlı iken;

**Tapu Bölümleri Üzerindeki Şerh, Beyan ve İrtifak Hakları:**

**Şerh:** 20.676.237 YTL . bedel karşılığında kira serhi. Tesisi:Şehitkamil 2.Bölge(Kapatıldı) TM - Kira Serhinin Tesisi - 25/09/2008 - 34188-Malikler:(SN:6286796) TAMARİS TURİZM A.Ş. VergiNo:8170010182 SicilNo:299447) --> ZH:(78297205) tam hisse maliki (SN:5822770) AKFEN GAYRİMENKUL YATIRIM ORTAKLIĞI ANONİM ŞİRKETİ VergiNo:0340051780 SicilNo:372279-İSTANBUL. Tesisi:Üst Hakkının Tesisi - 17/07/2007 - 16976 (TaşınmazBilgisi: "YAPRAK Mah. 5020 Ada 2 Parsel üzerindeki DMH (Baş. Tarih:17/07/2007 Süre:30 yıl) ZeminTip:3 TesisİslemRef:23041302 KMKuruldu:0 ZeminOlusumTip:1 TapuBolumDurum:Aktif" ) üzerinde

**Beyan:** Gölbaşı(ANKARA) Tapu Müdürlüğü ne 31/07/2024 tarih 2024/81148 sayı ile yetki verilmiştir. --> ZH:(78297205) tam hisse maliki (SN:5822770) AKFEN GAYRİMENKUL YATIRIM ORTAKLIĞI ANONİM ŞİRKETİ VergiNo:0340051780 SicilNo:372279-İSTANBUL. Tesisi:Üst Hakkının Tesisi - 17/07/2007 - 16976 (TaşınmazBilgisi: "YAPRAK Mah. 5020 Ada 2 Parsel üzerindeki DMH (Baş. Tarih:17/07/2007 Süre:30 yıl) ZeminTip:3 TesisİslemRef:23041302 KMKuruldu:0 ZeminOlusumTip:1 TapuBolumDurum:Aktif" ) üzerinde

**İrtifak:** Daimi Müstakil Hak : Müstakil ve daimi nitelikte olan irtifak hakkı tescil edilmiştir Miktar: 6750.00 M2 Başl. Tarih: 17/07/2007 Süre: 30 yıl --> "YAPRAK Mah. 5020 Ada 2 Parsel ZeminTip:1 TesisİslemRef:20313942 KMKuruldu:0 ZeminOlusumTip:1 TapuBolumDurum:Aktif" üzerinde

**Aşağıdaki Hususlarda Anlaşmışlardır :** Taraflarca tapu kütüğü ve elektronik ortamda kayıtları incelenen ve yukarıda özellikleri belirtilen ve Şehitkamil Tapu Müdürlüğü'nün 01/08/2024 tarih ve 2024/81148 sayılı yazıları ile yetki verilen ve işlemin yapılmasında kanunen bir engel olmadığı belirtilen, YAPRAK Mah. 5020 Ada 2 Parsel üzerindeki -DMH 'in tamamı AKFEN GAYRİMENKUL YATIRIM ORTAKLIĞI ANONİM ŞİRKETİ adına kayıtlı iken, bu taşınmazlar üzerine bu defa adı geçen AKFEN GAYRİMENKUL YATIRIM ORTAKLIĞI ANONİM ŞİRKETİ adına KADRİ UMUT GÜVEN vekaleten , devam eden sayfada/sayfalarda yazılı şartlarla TÜRKİYE VAKIFLAR BANKASI T.A.O. lehine ipotek tesis ettiğini , ve ipotek alacaklısı TÜRKİYE VAKIFLAR BANKASI T.A.O. adına SERGÜN ŞERİFE GÖKMEN temsilen bu ipotegi TÜRKİYE VAKIFLAR BANKASI T.A.O. lehine aynı bedel ve şartlarla kabul ettiğini, tarafların yapılacak tebligatlara esas teşkil edecek yurt içinden bir tebligat adresi bildirmeleri gerektiğini ve adres değişikliklerinin tapu müdürlüğüne bildirilmemesi halinde tebligatların eski adrese ulaştığı tarihin tebellög tarihi sayılacağını kabul ettiklerini, birlikte ifade ve beyan ettiler.

Tapu siciline göre, mülkiyetten başka leh ve aleyhine mevcut diğer aynı hak ve takyid, bu resmi senedin ilgili bölümünde gösterilmiştir.

Akdi içeren bu Resmî Senet tarafımızdan düzenlenmiş olup tamamı okunarak ve okutulmuş tarafların isteklerine tamamen uygun olduğu anlaşıldıktan sonra tapu siciline tescilini talep etmeleri üzerine \_\_\_\_\_ tarihinde \_\_\_\_\_ saatte dairede hepimiz tarafından imza ve tasdik olundu, temlik alan/lehedara bir suret tapu senedi/ipotek belgesi verildi.

Tara f

Tara f

KADRİ UMUT GÜVEN

SERGÜN ŞERİFE GÖKMEN

1 / 2

İşbu belge, 5070 Sayılı Elektronik İmza Kanununa uygun olarak e-İmza ile oluşturulmuş TAAHÜTNE belgesidir.

2024 yılı 48372\_İstanbulKöle, İstanbul

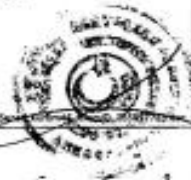

B19741

Yevmiye No : 5 Tarih : 2024/04/04				
Tapu Müdür V. Figen ÇAKIR	Tekniker Başak ŞENAY	Tekniker Başak ŞENAY	Tapu Müdür Vekili Figen ÇAKIR	Tapu Müdür V. Figen ÇAKIR
Onaylayan	Hazırlayan	Takbis ve Tapu Kütüğü Tescilini Yapan	İşlemi Kontrol Eden	Takbis ve Tapu Kütüğü Tescilini Kontrol Eden

**Tapu Bölümleri ile İlgili Olarak Taraflar :**

**(İpoteğin Konduğu Zemin Malikleri) >** (SN:5822770) AKFEN GAYRİMENKUL YATIRIM ORTAKLIĞI ANONİM ŞİRKETİ VergiNo:0340051780 SicilNo:372279-İSTANBUL AKFEN GAYRİMENKUL YATIRIM ORTAKLIĞI ANONİM ŞİRKETİ TİCARET BAKANLIĞI MERKEZİ SİCİL KAYIT SİSTEMİ'nin 30/07/2024 tarih 372279-0 sayılı Yetki Belgesi ile temsilcileri SİLA CİLİZ İNANÇ : BIRKAN Kız ANKARA 78. NOTERLİĞİ'nin 16/04/2024 tarih 4783 sayılı Vekaletname ile temsilcileri KADRI UMUT GÜVEN : MUSTAFA MEHMET Oğlu (Vekaletnamede yetki tam olup azil yoktur.Asl 2024/20697 yevmiyededir.) AKFEN GAYRİMENKUL YATIRIM ORTAKLIĞI ANONİM ŞİRKETİ TİCARET BAKANLIĞI MERKEZİ SİCİL KAYIT SİSTEMİ'nin 30/07/2024 tarih 372279-0 sayılı Yetki Belgesi ile temsilcileri SELİM AKIN : HAMDİ Oğlu ANKARA 78. NOTERLİĞİ'nin 16/04/2024 tarih 4783 sayılı Vekaletname ile temsilcileri KADRI UMUT GÜVEN : MUSTAFA MEHMET Oğlu (Vekaletnamede yetki tam olup azil yoktur.Asl 2024/20697 yevmiyededir.)

**(İpoteke Alacaklısı) >** (SN:4123) TÜRKİYE VAKIFLAR BANKASI T.A.O. VergiNo:9220034970 SicilNo:776444 TÜRKİYE VAKIFLAR BANKASI T.A.O. TÜRKİYE VAKIFLAR BANKASI T.A.O.'nin 18/07/2024 tarih 1352384 sayılı Yetki Belgesi ile temsilcileri SERGÜN ŞERİFE GÖKMEN : KAMİL Kızı

**(İpoteğin Konduğu Zemin Malikleri Vekilleri) >** KADRI UMUT GÜVEN, MUSTAFA MEHMET, HATİCE TÖL FATMA, ANKARA, 21/07/1983, KARS, MERKEZ, ORTAKAPI, Cilt:6, Aile:237, Sıfa:16, Türkiye Cumhuriyeti Kimlik Kartı, SeriNo:A02F91174, (SN:180591196), TC - 10976598982, Geçerlilik Tarihi:11/03/2027Adres:EMEK MAH. 7 CAD. 1/84 ÇANKAYA/ANKARA,

**(İpoteke Alacaklısı Vekilleri) >** SERGÜN ŞERİFE GÖKMEN, KAMİL, ZÜBEYDE, ANKARA, 06/12/1983, ANKARA, ALTINDAĞ, SOLFASOL, Cilt:85, Aile:15, Sıra:90, Türkiye Cumhuriyeti Kimlik Kartı, SeriNo:A11043193, (SN:179862096), TC - 38785066676, Geçerlilik Tarihi:04/06/2028Adres:KIRKKONAKLAR MAH. 382 CAD. 25/4 ÇANKAYA/ANKARA,

**E-Tahsilat Numarası**  
004624469720

Tahsilat Tipi	Tahsil Edilen Tutar	Taraf
DS(Döner Sermaye)	4.932,00TL (DÖRTBİNDOKUZYÜZOTUZİKİTL)	İpoteğin Konduğu Zemin Malikleri

İpoteke Belgesini aldım.

2 / 2

Bu belge, 5070 sayılı Elektronik İmza Kanununa uygun olarak e-imza ile imzalanmıştır. T.C. Cumhurbaşkanlığı Dijital Dönüşüm Bakanlığı tarafından oluşturulmuştur. 2024 yılı 48972 sayılı Elektronik İmza Kanununa göre oluşturulmuştur. 2024 yılı 48972 sayılı Elektronik İmza Kanununa göre oluşturulmuştur. 2024 yılı 48972 sayılı Elektronik İmza Kanununa göre oluşturulmuştur.

**RESMİ SENET**

Yevmiye No :

Tarih :

**Madde 1:** TÜRKİYE VAKIFLAR BANKASI T.A.O. Merkez ve Şubeleri ile yapmış olduğu ya da ileride yapacağı; kambiyo senetlerinin iskonto veya iştirasından namına açılmış ve açılacak biçimle borçlu ve alacaklı cari hesaplardan veya lehine verilmiş ve verilecek teminat ve kefalet mektuplarından ve Bankanın Merkez ve Şubelerinin borçlu, keşideci, muhatap, ciranta, aval, kefil, müşterek borçlu, yed'i emin ve sair sıfatlarla imzasını havi olarak işleme kabul ettiği kambiyo senedi, mukavele, sözleşme, taahhütname ve saire ile ithalat, ihracat ve bülumun kambiyo ve kısa, orta ve uzun vadeli kredi işlemlerinden ve sebepsiz zenginleşme, haksız fiil, kanun gibi diğer her türlü sebepten doğmuş ve doğacak borçlarını; a-) Anapara olan 75.000.000,00 EUR ve buna ek olarak, b-) Yıllık % 12 oranında (değişkendir) akdi faiz uygulanacağını, ayrıca temerrüt halinde akdi faiz oranına bu oranın %50'sinin ilavesi suretiyle bulunacak oran üzerinden temerrüt faizi uygulanacağını ve komisyonların uygulanmasını kabul ettiğini, c-) Banka Muamele Vergisini, d-) Yürürlükte bulunan veya sonradan yürürlüğe girecek kanunlarla kabul edilecek vergileri, e-) Her türlü harç ve resimleri, f-) Sigorta ücretlerini, g-) Medeni Kanun'un 875.Maddesinde zikredilen her türlü hakları, h-) Fonları, ı-) Diğer her türlü masrafları, karşılamak üzere maliki bulunduğu yukarıda yazılı gayrimenkulleri ve yine yukarıda belirtilen gayrimenkul üzerinde tesis edilen üst hakkını Banka lehine 1.dereceden ve fekkî Bankaca bildirilinceye kadar hüküm ifade etmek üzere yukarıda belirtilen taşınmazlar üzerinde süresiz olarak ve her halükarda adı geçenin üzerinde üst hakkı bulunan yukarıda belirtilen taşınmaz üzerinde üst hakkı süresince ipotek etmeyi kabul ettiğini, Bankanın tüm bu ipoteklerle ilgili olarak serbest dereceden yararlanmak hakkı olduğunu ve arada serbest dereceden istifade hakkı olmayan ipoteklerin mevcudiyeti halinde Bankanın bu dereceleri atlayarak boşalan derecedeki ipoteye geçme hakkı da olduğunu kabul eder, talebine gerek kalmaksızın, Tapu Müdürlüğü tarafından ilerleme ve atlamaların re'sen göz önünde bulundurulmasını ve serbest dereceden yararlanma hakkının kütüğe tescil edilmesini kabul ve talep ettiğini,

**Madde 2:** İpotek, ipotek edilen gayrimenkuller üzerindeki ve üst hakkının tesis edildiği gayrimenkulle/gayrimenkullere ait müstemilat, mütemmin cüz'ü ve Tapu Sicili Tüzüğü'nün 53.Maddesine göre tapu kütüğü sahifesinin beyanlar sütununda da kaydedilecek olan ve akit tablosunun ayrılmaz bir cüz'ünü oluşturan müfradı ekli listede yazılı teferruatı (teferruat tabirine fabrikanın makinaları ile alet ve edavatı ve sökülüp takılabilen biçimle aksamı dahildir.) haklarında da muteber ve cari olacaktır.

**Madde 3:** Banka lehine üzerine üst hakkı ipotegi ve ipotek tesis edilmiş olan gayrimenkulünü/gayrimenkullerini müstemilat, mütemmin cüz'ü ve teferruatıyla (teferruat tabirine ikinci maddede yazılı ve teferruat olarak gösterilen hususlar dahildir.) birlikte yangına ve Bankanın lüzum göstereceği sair tehlikelere karşı, asgari Bankaca tayin edilecek miktarlar üzerinden sigorta ettirmeyi ve evvelce sigortalı bulunanlarla beraber bütün sigorta poliçelerini Bankaya, Bankanın daini ve mürtehin bulunduğunu ve dain ile mürtehin olan yararlananın değiştirilemeyeceğini ifade eden bir zeyilname ile ciro ve devretmeyi, sigorta ettirmediği takdirde, bütün masraf ve primler kendisine ait olmak üzere Banka tarafından sigorta ettirilmesini, müddeti biten sigortaları yenilemeyi, yenilemediği takdirde Banka tarafından yenilenmesini, ancak yenilenenin Banka için bir mecburiyet teşkil etmeyeceğini, bu muamelelerin tamamen yapılmamasından veya gecikmesinden doğacak mesuliyetlerin keza kendisine aidiyetini,

Kurum İçerisinde Kullanılm / Kişisel Veri Değil

B19741

(Devamı Diğer Sayfadadır)

**RESMİ SENET**Yevmiye No :  
Tarih :

gayrimenkulün yanması veya zayı olması veya bu hususların kısmen vuku bulması hallerinde sigorta bedellerinin Banka tarafından sigorta şirketinden alınmasını ve bu bedelin Bankaya aidiyetini, bedel borcu karşılamadığı takdirde kalan miktar için talep tarihinden itibaren 15 gün içinde başka gayrimenkullerini birinci derecede ipotek etmeyi, olmadığında bu miktarı defaten tediyeye kabul ve taahhüt ettiğini, Bankanın yapılmasını talep ettiği sigortayı, risk grubu ve/veya bedel olarak yeterli görmediği takdirde dilediği risk grubunda dilediği bedelle ayrıca sigorta ettireceğini; ileride Bankaca sigorta ettirilmesi talep edilmeyen veya Bankaca sigorta ettirilmeyen bir risk doğduğunda Bankanın hiçbir sorumluluğunun bulunmadığını kabul ve taahhüt ettiğini,

**Maddde 4:** Bankaya karşı doğacak borcunun birinci maddede yazılı ipotek miktarını aştığı takdirde, yahut borcunun kusuru sonucu ipotekli taşınmazlar ve ipotekli üst hakkı veya üzerinde tesis edildiği gayrimenkulle bunun teferruat mütemmim cüz ve müştemilatında değer düşmesi tehlikesi mevcut olduğu veya değer düşmesi gerçekleştiği takdirde Bankanın talebinden itibaren 15 gün içinde ve talep ettiği miktarda yeni ipotek vermeyi veya müsait olduğu takdirde, ipotekli gayrimenkuller ve üzerinde bulunan üst hakkını ipotek ettiği ipotekli gayrimenkulle/gayrimenkullerle bunun mütemmim cüz, teferruat ve müştemilat üzerindeki ipotek miktarını artırmayı veya birinci derecede yeni bir ipotek tesisini veya ipotekli gayrimenkullerin ve üzerinde üst hakkı bulunan gayrimenkulün eski hale getirilmesini, ipotekli gayrimenkullerin ve üzerinde bulunan üst hakkını ipotek ettiği gayrimenkulün/gayrimenkullerin değer düşmesinin borçlunun kusuru olmadan meydana gelmesi halinde ise Bankanın borçlunun zarardan ötürü aldığı tazminat miktarını aşmayacak ölçüde güvence vermesini veya kısmi ödeme yapmasını isteyebileceğini, tüm bu hususlar temin ve ikmal edilmediği veya borçlardan herhangi birisinin vadesi gelip de diğerlerinin vadesi gelmediği halde dahi vadesi gelen borcu faiz, komisyon ve sair masrafları ile birlikte ödemediği veya Bankaya depo etmediği takdirde veya aceze veya iflas haline düştüğünde, Bankaca önceden bildirimde bulunmak suretiyle, o tarihte mevcut bilmum borçlarının muacceliyet kespmesini ve ipotegin paraya çevrilmesi suretiyle ipotekli gayrimenkuller ve üzerinde bulunan üst hakkının gayrimenkulle/gayrimenkuller mütemmim cüz, müştemilat ve teferruatı ile birlikte satılarak bilmum borçlarının tasfiyesini kabul ettiğini, Ayrıca borçlarının toplamı; 1.Maddede yazılı ipotek miktarını aştığı takdirde aşan kısmı ile birlikte borcunu tamamen ödemediği sadece ipotek miktarını ödeyerek ipotegin fekkini talep etmeyeceğini, borca mahsuben yapılacak her ödemenin Bankaca borcunun ipotek miktarını aşan kısmına mahsup edilmesi, taşınmazlarından/taşınmaz hisselerinden ve üzerinde üst hakkı bulunan gayrimenkullerden herbirinin borcu tamamından sorumlu olacağını ve 1. maddede yazılı borçlarının tamamı ödeninceye kadar Bankanın ipotegi fek etmeme hakkının bulunduğunu, Bankanın ipotekli taşınmazları ve üst hakkını, üzerinde tesis edildiği gayrimenkulün mütemmim cüz ve teferruatlarıyla birlikte hepsini birden satılmak hakkına sahip olduğunu şimdiden kabul ettiğini,

Kurum İçi Senet Kullanım / Kişisel Veri Deği





(Devamı Diğer Sayfadadır)

**RESMİ SENET**

Yevmiye No :

Tarih :

**Madde 5:** Bankaya üst hakkının veya üzerinde bulunan üst hakkını ipotek ettiği gayrimenkul/gayrimenkuller veya üzerinde ayrıca üst hakkı bulunmaksızın ipotek tesis edilen gayrimenkuller kamulaştırıldığı takdirde, kamulaştırma bedeli ile kamulaştırmadan neş'et edecek her türlü hak ve menfaatlerin Bankaya aidiyetini, bu bedelin borcu karşılamaması ihtimali karşısında veya halinde ve Bankanın talebi vukuunda açıkta kalacak miktar için talep tarihinden itibaren 15 gün zarfında başka birinci derecede ipotek veya teminat vermeyi, aksi halde bundan neş'et edecek bilumum zararı tazmin etmeyi ve Bankanın önceden bildirimde bulunmak suretiyle borçlarına muacceliyet kespetmesini kabul ettiğini,

**Madde 6:** Bankaya ipotek ettiği gayrimenkuller ile ipotekli üst hakkı ve/veya üzerinde bulunan üst hakkını ipotek ettiği gayrimenkulün kıymetinde vuku bulacak tenezzülden dolayı ihtara ve başkaca talebe ve mahkemeye gitmeye hacet kalmaksızın Bankanın gerekli tedbirleri almasını ve icap eden masrafları yapmasını ve bu masrafların dahi Medeni Kanun'un 865.Maddesi mucibince ipotekle mütemmen borçlar meyanına dahil edilmesini kabul ettiğini,

**Madde 7:** İpotek ettiği üst hakkının ve gayrimenkullerin tamamını veya bir kısmını, ipotekin tesis tarihinden itibaren Bankanın muvafakatını almadan 1 seneden fazla kiralamamayı ve bu kira akdini tapuya şerh ettirmemeyi ve gayrimenkulün tamamına veya bir kısmına ait mevcut istihkak davası ve müdahale ve münazaalar olmadığını, mülkiyetin zevalini mucip fesat ve butlan sebepleri veya gayrimenkul üzerinde evvelce müesses herhangi bir mülkiyet veya intifa, sükna ve irtifak hakları bulunmadığını beyan ve taahhüt ettiğini,

**Madde 8:** İpotek ettiği gayrimenkuller ile üst hakkı ve/veya üst hakkının üzerinde bulunduğu gayrimenkulün/gayrimenkullerin bir kısmı 3. kişiye, temlik ve taksim edilirse, ipotek miktarının tamamının gayrimenkulün her parçası için hüküm ifade edeceğini peşinen kabul ve beyan ettiğini, Bankaya ipotek ettiği müteaddit taşınmazların tamamını veya birini 3. kişiye, temlik ettiğinde yeni malik borcun tamamını veya kendi parçasına düşen hisseyi şahsen kabul etse dahi Medeni Kanununun 890. Maddesi gereğince Bankanın kendisine karşı olan alacak hakkının devam ettiğini gayrikabili rücu olarak kabul ve taahhüt ettiğini,

**Madde 9:** Tapu tescil masrafları da dahil olmak üzere verilecek vesikalara ait harçların vesair biçimle masraf, resim ve vergilerin tarafına aidiyetini kabul ettiğini,

**Madde 10:** İcra takibine mecburiyet hasıl olduğu takdirde avukatlık ücret tarifesine göre hesaplanacak avukatlık ücretini de ödemeyi kabul ve taahhüt ettiğini,

**Madde 11:** 1. maddede yer alan akdi faiz oranının değişken olduğunu, borçları hakkında Bankaca mevzuatın izin verdiği azami hadlerde faiz tahakkuk ettirilmesini ve mevzuatın değişmesi sonucu oluşacak yeni hadlerin uygulanmasını kabul ve taahhüt ettiğini,

**Madde 12:** Bu ipotekle teminat altına alınan Banka alacağını ödemede mütemerrit duruma düşmesi halinde, 1.maddede belirlenen temerrüt faizinin uygulanmasını; borcunun sözleşmelerde düzenlenen Banka ve Sigorta Muamele Vergisi ve sair eklentileriyle birlikte hesaplanmasını kabul ve taahhüt ettiğini,

Kurum İçi Sınırsız Kullanım / Rijisiz Veri Deği



VB19741

(Devamı Diğer Sayfadadır)

**RESMİ SENET**

Yevmiye No :  
Tarih :

**Madde 13:** İthal edecekleri veya yeniden satın alacakları makina ve teçhizatın işletmeleri bünyesine dahil oldukça ipotek kapsamı içinde sayılmasını ve teferruat olarak beyanlar hanesine kayıt ettirmeyi ve işbu teferruatın bu akde uygun muameleye tabi tutulmasını kabul ve taahhüt ettiğini,

**Madde 14:** Taraflar arasında zuhur edecek her türlü ihtilafın halinde Gaziantep İli mahkemeleri, icra daireleri ve mercilerinin selahiyetini şimdiden kabul ettiğini,

**Madde 15:** Banka tarafından herhangi bir husus için aşağıdaki adresine vuku bulacak tebliğatin kanuni ikametgahına veya şahsına yapılmış tebligat olarak şimdiden kabul ettiğini ve adres değişikliğinin tapu müdürlüğüne bildirilmesi halinde sonuç doğuracağını, yeni adresin bildirilmemesi halinde tebliğatların eski adrese ulaştığı tarihin tebellüğ tarihi sayılacağını bildirdi.

İpotek verenler

AKFEN GAYRİMENKUL YATIRIM ORTAKLIĞI ANONİM ŞİRKETİ temsilen KADRI UMUT GÜVEN

İle alacaklı Türkiye Vakıflar Bankası T.A.O.'yu temsilen SERGÜN ŞERİFE GÖKMEN işbu ipoteği aynı şartlarla kabul ettiklerini birlikte İFADE ve BEYAN ettiler.

Taraf  
KADRI UMUT GÜVEN

Taraf  
SERGÜN ŞERİFE GÖKMEN

Müdür/Yetkili  
Müdür Yardımcısı  
Onaylayan

Resmî Senedi  
Hazırlayan

Takbils/Tapu  
Kütüğü Tescilli  
Yapan

İşlemi Kontrol  
Eden

Tescilli Kontrol  
Eden

Kurum İçi Sınırsız Kullanım / Kişisel Veri Değil



**9.3 TAPU KAYIT BELGESİ (TAKBİS BELGESİ)**

BU BELGE TOPLAM 3 SAYFADAN OLUŞMAKTADIR BİLGİ AMAÇLIDIR.

Tarih: 25-12-2024-10:25



Kaydı Oluşturan: SELİM AKIN ( AKFEN GAYRİMENKUL YATIRIM ORTAKLIĞI ANONİM ŞİRKETİ

Tapu Kaydı (Aktif Malikler için Detaylı - ŞBİ var)

TAPU KAYIT BİLGİSİ

Zemin Tipi:	DaimiMustakilHak	Ada/Parsel:	5020/2
Taşınmaz Kimlik No:	32755625	AT Yüzölçüm(m2):	6750.00
İl/İlçe:	GAZİANTEP/ŞEHİTKAMİL	Bağımsız Bölüm Nitelik:	
Kurum Adı:	Şehitkamil	Bağımsız Bölüm Brüt Yüzölçümü:	
Mahalle/Köy Adı:	YAPRAK Mah.	Bağımsız Bölüm Net Yüzölçümü:	
Mevkii:	-	Blok/Kat/Giriş/BBNo:	
Cilt/Sayfa No:	6/560	Arsa Pay/Payda:	
Kayıt Durum:	Aktif	Ana Taşınmaz Nitelik:	5020 ADA 2 PARSEL SAYILI TAŞINMAZIN 30 YIL SÜRE İLE ÜST HAKKI

**MÜLKİYET BİLGİLERİ**

(Hisse) Sistem No	Malik	El Birliği No	Hisse Pay/ Payda	Metrekare	Toplam Metrekare	Edinme Sebebi-Tarih-Yevmiye	Terkin Sebebi-Tarih-Yevmiye
78297205	(SN:5822770) AKFEN GAYRİMENKUL YATIRIM ORTAKLIĞI ANONİM ŞİRKETİ V	-	1/1	6750.00	6750.00	Üst Hakkının Tesis 17-07-2007 16976	-

1 / 3

**MÜLKİYETE AİT ŞERH BEYAN İRTİFAK BİLGİLERİ**

Ş/B/İ	Açıklama	Kısıtlı Malik (Hisse) Ad Soyad	Malik/Lehtar	Tesis Kurum Tarih-Yevmiye	Terkin Sebebi-Tarih-Yevmiye
Serh	20.676.237 YTL . bedel karşılığında kira şerhi.	AKFEN GAYRİMENKUL YATIRIM ORTAKLIĞI ANONİM ŞİRKETİ VKN	(SN:6286796) TAMARİS TURİZM A.Ş. VKN:8170010182	Şehitkamil 2.Bölge(Kapatildi) - 25-09-2008 16:58 - 34188	

**MÜLKİYETE AİT REHİN BİLGİLERİ**

2 / 3

İpotek						
Alacaklı	Müşterek Mi?	Borç	Faiz	Derece Sıra	Süre	Tesis Tarih - Yev
(SN:4123) TÜRKİYE VAKIFLAR BANKASI T.A.O. VKN:9220034970	Hayır	75000000.00 EUR	%12	1/0	F.B.K.	Gölbaşı(ANKARA) - 08-08-2024 11:43 - 35899
İpoteğin Konulduğu Hisse Bilgisi						
Taşınmaz	Hisse Pay/ Payda	Borçlu Malik	Malik Borç	Tescil Tarih - Yev	Terkin Sebebi Tarih Yev	
Şehitkamil - YAPRAK Mah. - (Aktif) - 5020 Ada - 2 Parsel	1/1	(SN:5822770) AKFEN GAYRİMENKUL YATIRIM ORTAKLIĞI ANONİM ŞİRKETİ V	75000000.00 EUR	Gölbaşı(ANKARA) - 08-08-2024 11:43 - 35899	-	

Bu belgeyi akıllı telefonunuzdan karekod tarama programları ile aşağıdaki barkodu taratarak;

veya Web Tapu anasayfasından (<https://webtapu.tkgm.gov.tr> adresinden) **Oho3TaNxkuP** kodunu Online İşlemler alanına yazarak doğrulayabilirsiniz.



## 9.4 DEĞERLEME UZMANLARI LİSANSLARI

  
Sermaye Piyasası  
Lisanslama Sıci ve Eğitim Kuruluşu

Tarih : 06.07.2018 No : 410092

**GAYRİMENKUL DEĞERLEME LİSANSI**

Sermaye Piyasası Kurulu'nun "Sermaye Piyasasında Faaliyette Bulunanlar İçin Lisanslama ve Sicil Tutmaya İlişkin Esaslar Hakkında Tebliğ"i (VII-128.7) uyarınca

**Mustafa ÖZER**

Gayrimenkul Değerleme Lisansını almaya hak kazanmıştır.

  
Levent HANLIOĞLU  
LİSANSLAMA VE SİCİL MÜDÜRÜ

  
Tuba ERTUGAY YILDIZ  
GENEL MÜDÜR



  
Sermaye Piyasası  
Lisanslama Sıci ve Eğitim Kuruluşu

Düzenlenme Tarihi: 26.11.2021 Belge No: 409249

**GAYRİMENKUL DEĞERLEME LİSANSI**

Sermaye Piyasası Kurulunun VII-128.7 sayılı Sermaye Piyasasında Faaliyette Bulunanlar İçin Lisanslama ve Sicil Tutmaya İlişkin Esaslar Hakkında Tebliğ'i uyarınca

**MERVE GÜNEŞ**

Gayrimenkul Değerleme Lisansı almaya hak kazanmıştır.

  
Levent HANLIOĞLU  
LİSANSLAMA SINAV VE SİCİL MÜDÜRÜ

  
Serkan KARABACAK  
GENEL MÜDÜR VE YÖNETİM KURULU ÜYESİ



**TSPAKB TÜRKİYE SERMAYE PİYASASI  
ARACI KURULUŞLARI BİRLİĞİ**

Tarih : 06.11.2009 No : 401187

**GAYRİMENKUL DEĞERLEME UZMANLIĞI LİSANSI**

Sermaye Piyasası Kurulu'nun Seri: VIII, No:34 sayılı "Sermaye Piyasasında Faaliyette Bulunanlar İçin Lisanslama ve Sicil Tutmaya İlişkin Esaslar Hakkında Tebliğ"i uyarınca

**Mehmet ÖZTÜRK**

Gayrimenkul Değerleme Uzmanlığı Lisansını almaya hak kazanmıştır.

  
İlkyay ARIKAN  
GENEL SEKRETER



  
E. Nezzat ÖZTANGUT  
BAŞKAN



## 9.5 RAPORU İMZALAYAN DEĞERLEME UZMANLARININ MESLEKİ TECRÜBE BELGELERİ



**TDUB**  
TÜRKİYE DEĞERLEME UZMANLARI BİRLİĞİ  
THE TURKISH ASSOCIATION OF APPRAISERS

### MESLEKİ TECRÜBE BELGESİ

Belge Tarihi: 12.09.2023

Belge No: 2023-01.12150

**Sayın Mustafa ÖZER**  
(T.C. Kimlik No: 27877314818 - Lisans No: 410092)

Sermaye Piyasası Kurulu tarafından gayrimenkul değerlendirme alanındaki tecrübenin kontrolüne ilişkin belirlenen ilke ve esaslar çerçevesinde **“Sorumlu Değerleme Uzmanı”** olmak için aranan 5 (beş) yıllık mesleki tecrübe şartını sağladığınız tespit edilmiştir.



**Hakan UFUK**  
Genel Sekreter



**Yaşar BAHÇECİ**  
Başkan



**TDUB**  
TÜRKİYE DEĞERLEME UZMANLARI BİRLİĞİ  
THE TURKISH ASSOCIATION OF APPRAISERS

### MESLEKİ TECRÜBE BELGESİ

Belge Tarihi: 02.01.2023

Belge No: 2023-01.11097

**Sayın Merve GÜNEŞ**  
(T.C. Kimlik No: 22117928978 - Lisans No: 409249)

Sermaye Piyasası Kurulu tarafından gayrimenkul değerlendirme alanındaki tecrübenin kontrolüne ilişkin belirlenen ilke ve esaslar çerçevesinde **“Sorumlu Değerleme Uzmanı”** olmak için aranan 5 (beş) yıllık mesleki tecrübe şartını sağladığınız tespit edilmiştir.



**Hakan UFUK**  
Genel Sekreter



**Yaşar BAHÇECİ**  
Başkan



## MESLEKİ TECRÜBE BELGESİ

Belge Tarihi:15.05.2020

Belge No: 2019-01.3222

**Sayın Mehmet ÖZTÜRK**

(T.C. Kimlik No: 12298179368 - Lisans No: 401187 )

Sermaye Piyasası Kurulu tarafından gayrimenkul değerlendirme alanındaki tecrübenin kontrolüne ilişkin belirlenen ilke ve esaslar çerçevesinde **“Sorumlu Değerleme Uzmanı”** olmak için aranan 5 (beş) yıllık mesleki tecrübe şartını sağladığınız tespit edilmiştir.

**Doruk KARŞI**  
Genel Sekreter

**Encan AYDOĞDU**  
Başkan

**9.6 RAPORU HAZIRLAYAN KİŞİLERİN ÖZGEÇMİŞLERİ**

ADI-SOYADI	: Mustafa ÖZER		
T.C. KİMLİK NUMARASI	: 27877314818		
İKAMETGAH ADRESİ	: Pınar Mahallesi, 74187. Sokak, No: 13/12, Seyhan / ADANA		
ÖĞRENİM DURUMU	: Fırat Üniversitesi – Mühendislik Fakültesi – İnşaat Mühendisliği Bölümü (2012 - 2017) (Lisans)		
<b>HALEN ÇALIŞTIĞI İŞYERİNİN UNVANI VE ADRESİ:</b>			
Smart Kurumsal Gayrimenkul Değerleme ve Danışmanlık A.Ş. Balgat Mahallesi, Mevlana Bulvarı, Yelken Plaza, No:139A/43 Çankaya / ANKARA Tel : (312) 287 44 00 - Faks : (312) 287 44 20 - E.Mail : iletisim@smartkurumsal.com.tr			
MESLEĞİ VE GÖREV UNVANI: İnşaat Mühendisi, Gayrimenkul Değerleme Uzmanı			
VERGİ KİMLİK NUMARASI: -			
ORTAKLIK PAYI: -			
DAHA ÖNCE ÇALIŞTIĞI İŞYERLERİ			
	KURULUŞUN UNVANI	GİRİŞ-AYRILIŞ TARİHİ	GÖREV UNVANI
1-	Zen Grup Mühendislik Enerji İnşaat San. ve Tic. Ltd. Şti	Ekim 2017 – Aralık 2017	İnşaat Mühendisi
2-	Vakıf Gayrimenkul Değerleme A.Ş.	Ocak 2019 – Ağustos 2020	Değerleme Uzmanı
VERİLEN ÖNCEKİ DEĞERLEME HİZMETLERİNE İLİŞKİN BİLGİLER			
	DEĞERLEME HİZMETİ VERİLEN İŞLETMENİN UNVANI	DEĞERLEME KONUSU	GÖREV UNVANI
	Vakıf Gayrimenkul Değerleme A.Ş.	Her türlü taşınmaz	Değerleme Uzmanı
	-	-	-
	-	-	-
DEĞERLEME İLE İLGİLİ ALINAN EĞİTİMLER VE SERTİFİKALAR			
YILI	EĞİTİMİN SÜRESİ	EĞİTİMİN ADI	SERTİFİKA
(06.07.2018 -410092)	-	-	Gayrimenkul Değerleme Uzmanlığı Lisansı (06.07.2018 - 410092)

ADI-SOYADI	: Merve GÜNEŞ		
T.C. KİMLİK NUMARASI	: 22117928978		
İKAMETGAH ADRESİ	: Göksu Mah. 5350. Cad. Oyak Göksupark Sitesi B4 Blok Daire:10 Etimesgut/ANKARA		
ÖĞRENİM DURUMU	: Selçuk Üniversitesi – Mühendislik Fakültesi – Harita Mühendisliği (2014) Selçuk Üniversitesi – Mühendislik Fakültesi – Harita Mühendisliği (-) (Yüksek Lisans)		
<b>HALEN ÇALIŞTIĞI İŞYERİNİN UNVANI VE ADRESİ:</b>			
Smart Kurumsal Gayrimenkul Değerleme ve Danışmanlık A.Ş. Balgat Mahallesi, Mevlana Bulvarı, Yelken Plaza, No:139A/43 Çankaya / ANKARA Tel : (312) 287 44 00 - Faks : (312) 287 44 20 - E.Mail : iletisim@smartkurumsal.com.tr			
MESLEĞİ VE GÖREV UNVANI: Harita Mühendisi – Değerleme Uzmanı - Denetmen			
VERGİ KİMLİK NUMARASI: --			
ORTAKLIK PAYI: -			
DAHA ÖNCE ÇALIŞTIĞI İŞYERLERİ			
	KURULUŞUN UNVANI	GİRİŞ-AYRILIŞ TARİHİ	GÖREV UNVANI
1-	Akaray Grup İnşaat	Ocak 2015 – Temmuz 2015	Harita Mühendisi
2-	Günka Harita	Mayıs 2016 – Mayıs 2017	Harita Mühendisi
3-	TSKB Gayrimenkul Değerleme A.Ş.	Temmuz 2017 – Kasım 2021	Kıdemli Değerleme Uzmanı
VERİLEN ÖNCEKİ DEĞERLEME HİZMETLERİNE İLİŞKİN BİLGİLER			
DEĞERLEME HİZMETİ VERİLEN İŞLETMENİN UNVANI		DEĞERLEME KONUSU	GÖREV UNVANI
TSKB Gayrimenkul Değerleme A.Ş.		Her türlü taşınmaz	Kıdemli Değerleme Uzmanı
DEĞERLEME İLE İLGİLİ ALINAN EĞİTİMLER ve SERTİFİKALAR			
YILI	EĞİTİMİN SÜRESİ	EĞİTİMİN ADI	SERTİFİKA
(03.04.2018- 409249)	-	-	Gayrimenkul Değerleme Uzmanlığı Lisansı (03.04.2018- 409249)



ADI-SOYADI	: Mehmet ÖZTÜRK		
T.C. KİMLİK NUMARASI	: 12298179368		
İKAMETGAH ADRESİ	: Alacaatlı Mah. 4827. Sok. No: 6/C Çankaya/ANKARA		
ÖĞRENİM DURUMU	:		
Gazi Üniversitesi - Mimarlık Mühendislik Fakültesi - Şehir Ve Bölge Planlama Bölümü (2003) (Lisans) Ankara Üniv. – Fen Bilimleri Enstitüsü - Gayrimenkul Geliştirme ve Yönetimi Anabilim Dalı (2014-2019) (Y.Lisans)			
<b>HALEN ÇALIŞTIĞI İŞYERİNİN UNVANI VE ADRESİ:</b>			
Smart Kurumsal Gayrimenkul Değerleme ve Danışmanlık A.Ş. Balgat Mahallesi, Mevlana Bulvarı, Yelken Plaza, No:139A/43 Çankaya / ANKARA Tel : (312) 287 44 00 - Faks : (312) 287 44 20 - E.Mail : iletisim@smartkurumsal.com.tr			
MESLEĞİ VE GÖREV UNVANI: Şehir Plancısı - Şirket Ortağı - Sorumlu Değerleme Uzmanı			
VERGİ KİMLİK NUMARASI: 7720681407			
ORTAKLIK PAYI: %45			
DAHA ÖNCE ÇALIŞTIĞI İŞYERLERİ			
	KURULUŞUN UNVANI	GİRİŞ-AYRILIŞ TARİHİ	GÖREV UNVANI
2-	Çınar Taşınmaz Değerleme ve Dan. A.Ş.	Aralık 2011 - Ağustos 2012	Değerleme Uzmanı
3-	Fortis Bank A.Ş. / Türk Ekonomi Bankası A.Ş. Ege Bölge Md.	Mayıs 2005 - Eylül 2011	Ekspertiz Birimi- Ege Bölge Sorumlusu
VERİLEN ÖNCEKİ DEĞERLEME HİZMETLERİNE İLİŞKİN BİLGİLER			
DEĞERLEME HİZMETİ VERİLEN İŞLETMENİN UNVANI		DEĞERLEME KONUSU	GÖREV UNVANI
Çınar Taşınmaz Değerleme ve Dan. A.Ş.		Her türlü taşınmaz	Değerleme Uzmanı - Denetmen
Fortis Bank A.Ş. / Türk Ekonomi Bankası A.Ş. Ege Bölge Md.		Her türlü taşınmaz	Değerleme Uzmanı - Denetmen
DEĞERLEME İLE İLGİLİ ALINAN EĞİTİMLER ve SERTİFİKALAR			
YILI	EĞİTİMİN SÜRESİ	EĞİTİMİN ADI	SERTİFİKA
(06.11.2009 - 401187)	-	-	Gayrimenkul Değerleme Uzmanlığı Lisansı (06.11.2009 - 401187)