



ADIM
Gayrimenkul & Değerleme A.Ş.

**TAŞINMAZ
DEĞERLEME
RAPORU**

**TRABZON NOVOTEL OTEL
2018_AKFENGYO_12REVİZE
“OTEL DEĞERLEMESİ”**

İÇİNDEKİLER

1. RAPOR ÖZETİ	3
2. RAPOR BİLGİLERİ	4
3. ŞİRKETİ VE MÜŞTERİYİ TANITICI BİLGİLER .	5
4. GENEL ANALİZ VE VERİLER	6
4.1.GAYRİMENKULÜN BULUNDUĞU BÖLGENİN ANALİZİ VE KULLANILAN VERİLER	6
4.2.MEVCUK EKONOMİK KOŞULLARIN, GAYRİMENKUL PİYASASININ ANALİZİ, MEVCUT TRENDLER VE DAYANAK VERİLER	5
DEĞERLEME KONUSU GAYRİMENKUL HAKKINDA BİLGİLER	13
5.1. GAYRİMENKULÜN YERİ VE KONUMU,	13
5.2. GAYRİMENKULÜN TANIMI VE ÖZELLİKLERİ	15
5.2.1. GAYRİMENKULÜN YAPISAL İNŞAAT ÖZELLİKLERİ	15
5.2.2. FİZİKSEL ÖZELLİKLERİ .	16
5.2.3. GAYRİMENKULÜN TEKNİK ÖZELLİKLERİ	16
5.3. GAYRİMENKULÜN YASAL İNCELEMELERİ	16
5.3.1. TAPU İNCELEMELERİ	16
5.3.1.1. TAPU KAYITLARI .	16
5.3.1.2. TAKYİDAT BİLGİSİ VE DEVREDİLMESİNE İLİŞKİN KISITLAR	16
5.3.2. BELEDİYE İNCELEMESİ	17
5.3.2.1. İMAR DURUMU	17
5.3.2.2. İMAR DOSYASI İNCELEMESİ	17
5.3.2.3. ENCÜMEN KARARLARI, MAHKEME KARARLARI, PLAN İPTALLERİ V.B. DİĞER BENZER KONULAR	17
5.3.2.4. YAPI DENETİM FİRMASI .	17
5.3.3. SON 3 YIL İÇERİSİNDEKİ HUKUKİ DURUMDAN KAYNAKLI DEĞİŞİM	18
5.4. DEĞERLEMESİ YAPILAN PROJE .	18
6. DEĞERLEME ÇALIŞMALARI	19
6.1. DEĞERLEME ÇALIŞMALARINDA KULLANILAN YÖNTEMLER	19
6.2. DEĞERLEME İŞLEMİNİ ETKİLEYEN FAKTÖRLER.	20
6.3. TAŞINMAZIN DEĞERİNİ ETKİLEYEN FAKTÖRLER	20
6.4. DEĞERLEME İŞLEMİNDE KULLANILAN VARSAYIMLAR, DEĞERLEME YÖNTEMLERİ VE BUNLARIN KULLANILMA NEDENLERİ	20
6.5. DEĞER TESPİTİNE İLİŞKİN PİYASA ARAŞTIRMASI VE BULGULARI .	21
6.6. SATIŞ DEĞERİ TESPİTİ	22
6.6.1. EMSAL KARŞILAŞTIRMA YÖNTEMİ İLE DEĞER TESPİTİ	22
6.6.2. MALİYET YÖNTEMİ İLE DEĞER TESPİTİ	22
6.6.3. GELİR YÖNTEMİ İLE DEĞER TESPİTİ	23
6.7. KİRA DEĞERİ ANALİZİ VE KULLANILAN VERİLER	26
6.8. GAYRİMENKUL VE BUNA BAĞLI HAKLARIN HUKUKİ DURUMUNUN ANALİZİ .	26
6.9. BOŞ ARAZİ VE GELİŞTİRİLMİŞ PROJE DEĞERİ ANALİZİ VE KULLANILAN VERİ VE VARSAYIMLAR İLE ULAŞILAN SONUÇLAR	26
6.10. EN YÜKSEK VE EN İYİ KULLANIM ANALİZİ	26
6.11. MÜŞTEREK VEYA BÖLÜNÜMÜŞ KISIMLARIN DEĞERLEME ANALİZİ	26
6.12. HASILAT PAYLAŞIMI VEYA KAT KARŞILIĞI YÖNTEMİ İLE YAPILACAK PROJELERDE, EMSAL PAY ORANLARI	26
7. ANALİZ SONUÇLARININ DEĞERLENDİRİLMESİ	27
7.1. FARKLI DEĞERLEME METOTLARININ VE ANALİZİ SONUÇLARININ UYUMLAŞTIRILMASI VE BU AMAÇLA İZLENEN YÖNTEMİN VE NEDENLERİNİN AÇIKLAMASI.	27
7.2. ASGARİ BİLGİLERDEN RAPORDA VERİLMEYENLERİN NİÇİN YER ALMADIKLARININ GEREKÇELERİ	27
7.3. YASAL GEREKLERİN YERİNE GETİRİLİP GETİRİLMEDİĞİ VE MEVZUAT UYARINCA ALINMASI GEREKEN İZİN VE BELGELERİN TAM VE EKSİKSİZ OLARAK MEVCUT OLUP OLMADIĞI HAKKINDA GÖRÜŞ	27
7.4. DEĞERLEMESİ YAPILAN GAYRİMENKULÜN, GAYRİMENKUL YATIRIM ORTAKLIKLARI PORTFÖYÜNE ALINMASINDA SERMAYE PİYASASI MEVZUATI ÇERÇEVESİNDE, BİR ENGEL OLUP OLMADIĞI HAKKINDA GÖRÜŞ	27
8. SONUÇ	28
8.1. SORUMLU DEĞERLEME UZMANININ SONUÇ CÜMLESİ .	28
8.2. NİHAİ DEĞER TAKDİRİ	28

1. RAPOR ÖZETİ DEĞERLENEN

TAŞINMAZIN TÜRÜ	:	OTEL
DEĞERLENEN TAŞINMAZIN KISA TANIMI	:	Cumhuriyet Mahallesi Devlet Karayolu Caddesi No:17 Yomra/Trabzon açık adresli, tapu kayıtlarında Trabzon İli, Yomra İlçesi, Kaşüstü Mahallesi, Yalı Mevkii 209 Ada 12 Parsel 13450,31 m2 yüzölçümlü arsa üzerinde yer alan 4 yıldızlı otel.
TAŞINMAZIN İMAR DURUMU	:	Yomra Belediyesinde 25.12.2018 tarihinde yapılan incelemelerde 209 ada, 12 numaralı parsel 20.11.2012 tarihli 1/1.000 ölçekli “Kaşüstü Revizyon Uygulama İmar Planı” kapsamında “Merkezi İş Alanı” lejandında kalmakta olup, TAKS=0.20, KAKS=0.40 yapılaşma koşullarına sahiptir.
KULLANILAN DEĞERLEME YÖNTEMLERİ	:	Bu değerlendirme çalışmasında değerlendirme konusu taşınmazın Otel nitelikli gelir getiren ticari bir mülk olması nedeniyle Gelir Yaklaşımı ve Maliyet Yaklaşımı yöntemleri kullanılmıştır. Maliyet Yaklaşımı Yönteminde kullanılan “Arsa değeri” Emsal Karşılaştırma Yöntemine göre belirlenmiştir.
TESPİT EDİLEN DEĞER	:	

Rapor Tarihi	31.12.2018
Revize Rapor Tarihi	14.10.2019
Değerleme Tarihi	25.12.2018
Pazar Değeri (KDV Hariç)	148.950.000.-TL
Pazar Değeri (KDV Dahil)	175.761.000.-TL
Pazar Değeri(KDV Hariç)	24.705.000.-EURO
Pazar Değeri(KDV Dahil)	29.151.900.-EURO
Kira Değeri (KDV Hariç)	8.520.000.-TL
Kira Değeri (KDV Dahil)	10.053.600.-TL
Kira Değeri (KDV Hariç)	1.410.000.-EURO
Kira Değeri (KDV Dahil)	1.663.800.-EURO

2. RAPOR BİLGİLERİ

REVİZYON TARİHİ VE GEREKÇESİ	14.10.2019 Sermaye Piyasası Kurulunun 13.09.2019 tarih 12233903-340.15_E.11793 sayılı yazısına istinaden revizyon yapılmış,ancak değer tespitine ilişkin yeni bir çalışma yapılmamıştır
DEĞERLEME TARİHİ	: 25.12.2018
RAPORUN TARİHİ	: 31.12.2018
RAPORUN NUMARASI	: 2018_AKFENGYO_12
DEĞERLEME BİTİŞ TARİHİ	: 31.12.2018
DAYANAK SÖZLEŞMENİN TARİHİ	: 05.09.2018
RAPORUN KULLANIM AMACI ve YERİ	: Bu rapor, Trabzon İli, Yomra İlçesi, Kaşüstü Mahallesi, Yalı Mevkii 209 Ada 12 Parsel 13450,31 m2 yüzölçümlü arsa üzerinde yer alan 4 yıldızlı otelin 31.12.2018 tarihli pazar değerinin, Türk Lirası cinsinden belirlenmesi amacıyla SPK düzenlemeleri kapsamında hazırlanan gayrimenkul değerlendirme raporudur
DEĞERLEMENİN KONUSU ve AMACI	: Cumhuriyet Mahallesi Devlet Karayolu Caddesi No:17 Yomra/Trabzon açık adresli, tapu kayıtlarında Trabzon İli, Yomra İlçesi, Kaşüstü Mahallesi, Yalı Mevkii 209 Ada 12 Parsel 13450,31 m2 yüzölçümlü arsa üzerinde yer alan 4 yıldızlı otel.
RAPORU HAZIRLAYAN	: Ulvi Barkın ŞENSES SPK Lisans NO:405898 Değerleme Uzmanı
SORUMLU DEĞERLEME UZMANI	: Şeref EMEN SPK Lisans No: 401584 Harita Mühendisi
DAHA ÖNCE DEĞERLEMESİNİN YAPILIP YAPILMADIĞINA İLİŞKİN BİLGİ	: Değerleme konusu taşınmaz için şirketimizce daha önce hazırlanan rapor bulunmamaktadır.

3. ŞİRKETİ VE MÜŞTERİYİ TANITICI BİLGİLER

ŞİRKETİN UNVANI : ADIM GAYRİMENKUL DEĞERLEME A.Ş.
ŞİRKETİN ADRESİ : Mebusevler Mahallesi, Ayten Sokak, no:22/7
Çankaya/ANKARA

MÜŞTERİYİ TANITICI BİLGİLER

MÜŞTERİ ÜNVANI : Akfen Gayrimenkul Yatırım Ortaklığı A.Ş.

MÜŞTERİ ADRESİ : Büyükdere Caddesi, No:201, C Blok, Kat:8,
Levent/İstanbul

MÜŞTERİ TALEBİNİN KAPSAMI ve VARSA GETİRİLEN SINIRLAMALAR :

İş Bu Değerleme Raporu'nun kapsamı; Rapor'da detayları verilen taşınmazın güncel piyasa değerinin tespiti ve Sermaye Piyasası Mevzuatı gereğince, değerlendirme raporlarında bulunması gereken asgari hususlar" çerçevesinde değerlendirme raporunun hazırlanması olup, Müşteri tarafından getirilen bir kapsam ve sınırlama bulunmamaktadır.

4. GENEL ANALİZ VE VERİLER

4.1. GAYRİMENKULÜN BULUNDUĞU BÖLGENİN ANALİZİ VE KULLANILAN VERİLER

Trabzon

Kafkaslar üzerinden gelen Orta Asya kökenli Türk kavimlerce kurulduğu yönünde görüşler mevcuttur. Kentin adına ilk kez Ksenophon'un Anabasis adlı eserinde "Trapezus" olarak rastlanmaktadır. Bu adı eski kent merkezi olan Orta ve Yukarı Hisar mevkiinin, masa formunu anımsatan bir yapıya sahip olmasından aldığı belirtilmektedir.

Avrupa ile Asya'nın İpek yolu üzerindeki en önemli irtibat noktasında bulunan Trabzon, bu öneminden dolayı tarih boyunca birçok uygarlığa ev sahipliği yapmıştır. Tarihin en eski çağlarından beri insanoğlunu barındırmış olan bu güzel kent öykülerle, türkülerle dolu zengin bir kültürel mirasa sahiptir.Tarihsel süreçte kentin; Miletler, Persler, Romalılar, Bizanslılar ve Komnenos'ların egemenliği altına girdiği bilinmektedir. 13.yüzyılın başlarında kurulup 250 yılı aşkın bir süre hüküm süren Trabzon Komnenos Prensiği 26 Ekim 1461 yılında Fatih Sultan Mehmet' in Trabzon'u fethiyle sona ermiştir.Müzeler, manastırlar, camiler, türbeler, hanlar, hamamlar, bedesten ve kenti çevreleyen surlar, sivil mimari örnekleri ve çarşılar kentin tarihi dokusuna bir nakış gibi işlenmiştir. Doğunun bu gizemli kenti çok sayıda yerli ve yabancı gezginler tarafından ziyaret edilerek adından övgü ile söz ettirmiş, ünlü seyyah Marko Polo ve Evliya Çelebi'nin anılarına da konu olmuştur.

Batılıların "muhteşem" diye adlandırdıkları Osmanlı Padişahı Kanuni Sultan Süleyman'ın doğup büyüdüğü ve 15 yaşına kadar yaşadığı kentte, Roma, Bizans ve Osmanlı döneminden günümüze ulaşan pek çok tarihsel anıt vardır. Tarihi ve kültürel değerlerin yanı sıra, gölleri, akarsuları, dağları, yaylaları kenti ayrıcalıklı yapan başlıca doğal güzelliklerdir. Bol yağışlı iklimin sunduğu doğal güzelliklerin yanında, insan elinden çıkan nadide eserler görenlerin hayranlıklarını kazanacak niteliktedir.

Gümüş ve altının Trabzonlu zanaatkarların elinde nakşa dönüştüğü kazazlık ve hasır bilezik ürünleriyle, horonu, kemeçesi ve diğer folklorik unsurlar Trabzon'un dünya tanıtımında başlıca simgelerdir.

Doğal konumu ve sunduğu diğer imkanlar ile her mevsim gezilip görülmeye değer Trabzon; tarihi eserleriyle, yeşilin her tonunu sergileyen bitki örtüsü ile kıymetli bir hazine gibidir. Tarımsal ürünlerimizin başında gelen; tütün, fındık ve çay yöre ekonomisine önemli katkılar sağlamaktadır. Adına şiirler yazılmış hamsinin kent mutfağında özel bir yeri vardır. Trabzon' da, 1990'lı yılların başlarında yabancı ticari firma sayısı yalnızca 4 iken, 1995'lerde bu sayı 500'leri aşmış ve gün geçtikçe yabancı yatırımcıların oranında artış devam etmektedir. Uluslararası ticaret merkezi olarak artan önemi ile Kafkasya, Orta Asya ve batı arasında bir köprü görevi gören Trabzon, Ortadoğu ve Bağımsız Devletler Topluluğu ile gelişen ticarete önemli bir rol oynamaktadır. Üniversitesi, modern limanı, uluslararası hava limanı, serbest bölgesi ve turizm potansiyeli ile aydın ve başarılı bir geleceğe doğru ilerlemektedir.

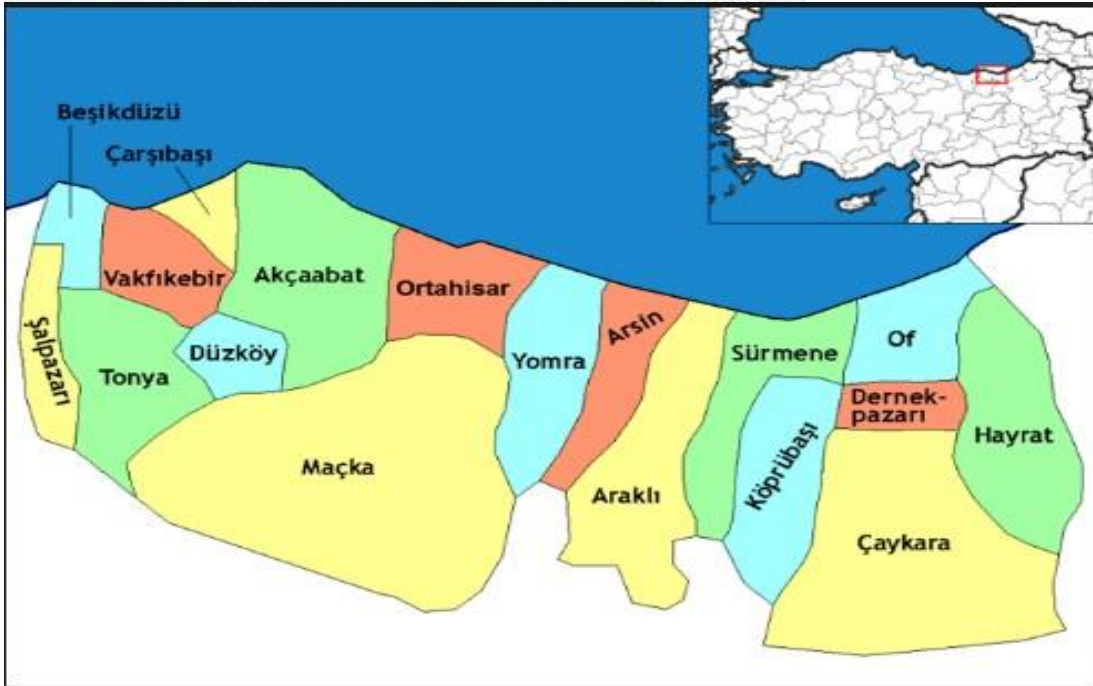

Trabzon iklimi yazın sıcak kışın ise normal soğukluktur. Yaz aylarının ortalama sıcaklığı +32 derece dolaylarındadır. Kışın en soğuk günlerinde sıcaklık -6 dereceye kadar düşmektedir. İlkbahar ayları genellikle yağmurlu ve sislidir. Sonbahar ayları ise oldukça güzel geçer. Trabzon nemli bir iklime sahip, olup nem oranı zaman zaman % 99' lara kadar çıkmaktadır. Yıllık ortalama yağış miktarı 800-850 kg/m² . İç kesimlere doğru çıktıkça yağmur oranı da artmaktadır. En az yağmur yağın aylar Temmuz ve Ağustos ayları olup en çok kar ise Şubat ayında yağmaktadır. En soğuk aylar Ocak ve Şubat aylarıdır. Bu özellikleri ile birlikte Trabzon'un ikliminin ılık ve yumuşak olduğu söylenebilir. Sahilden içe doğru gidildikçe havanın daha güzel, suyun daha temiz olduğu görülür. Yıllık deniz suyu sıcaklığı ortalaması 16.1° olup, Ağustos ayında 27.5°C' ye ulaşır. En düşük değer ise, Mart ayında 6.0°C dir.

Bitki çeşitliliği bakımından, Türkiye genelinde yetişen 2500 bitki türünün yetişmesine elverişli olmakla birlikte bölgeye has 440 çeşit bitki türü de mevcuttur. İl ve bölge sınırları dahilinde bulunan ormanlık alanlarda; şahin,doğan, kartal gibi yırtıcı kuşlar ile, kurt, çakal, tilki, boz ayı, domuz, çengel boynuzlu dağ keçisi ve karaca gibi hayvan türlerine sıkça rastlanır. Ormanlarımızda, Ladin, Köknar, Kayın, Sarıçam, Kızılağaç, Kestane gibi ağaç çeşitleri yetişebilmektedir.

Trabzon ve çevresi; ormanlar, yeşil alanlar, bitki türleri ve yaban hayatı bakımından oldukça zengin bir coğrafyaya sahiptir. Hemen hemen her türlü ağaç ve bitki türünün yetişmesi ve yaban hayvanlarının barınabilmeleri için elverişlidir. Deniz kenarından başlayarak 2000 m yükseltiye kadar ulaşın ormanlarda, Ladin, Köknar, Kayın, Sarıçam, Kızılağaç, Kestane gibi ağaç çeşitleri yetişebilmektedir.

1750'lerden itibaren, özellikle 19. yüzyıl boyunca gelişen Avrupa Sanayi, yakın doğu ile ticari ilişkilerinin büyümesi ve ticaret hacminin artması, İran Transit Yolunun da başlangıç noktasında bulunan Doğu Karadeniz'in bu büyük ve önemli kapısı Trabzon'da ekonomik ve sosyal gelişmeye yol açmıştır. Bunun sonucu olarak Trabzon, Osmanlı döneminde (1868) Vilayet haline getirilmiştir. Trabzon kültürel ve sosyal yönden gelişmiş olmasına rağmen, arzulanan ekonomik gelişmeyi sağlayamamıştır. İlin ekonomisi halen tarım ve hayvancılığa dayanmaktadır; nüfusun % 65'i bu faaliyetlerde elde edilen gelirlerle geçimini sağlamaktadır. Ticaret, sanayi, el sanatları, tasimacılık, inaat ve diğer hizmetler alanında istihdam edilenler ise nüfusun % 35'ini oluşturmaktadır. Trabzon'da toplam üretim içinde katma değerin payı % 59, girdi payı ise % 41'dir. Trabzon'da girdi oranları Türkiye geneline göre kıyasla daha yüksektir. Bu durum maliyetlerin yükselmesi sonucunu doğurmaktadır. Trabzon'da Kişi Başına Gayri Safi Yurtiçi Hasıla 2001 yılında 1.506 dolar olarak gerçekleşmiştir. 2001 yılı verilerine göre Trabzon Kişi Başına GSYİH sıralamasında 45. sırada yer almaktadır. Trabzon'da yıllara göre vergi türlerine göre Mükellef Sayıları : Trabzon'da 41.089 kişi Gelir Vergisi, 4.234 kişi Kurumlar Vergisi, 18.348 kişi Katma Değer Vergisi ve 134.443 kişi de Motorlu Taşıtlar Vergisi olmak üzere toplam 198.114 kişi Vergi Mükellefidir.

Trabzon ilçeleri Düzköy, Köprübaşı, Beşikdüzü, Dernekpazarı, Ortahisar, Çaykara, Arsin, Vakfıkebir, Hayrat, Maçka, Çarşıbaşı , Akçaabat , Araklı ,Of , Şalpazarı ve Yomra yer almaktadır.

Yomra: Trabzon'un Yomra İlçesi şehir merkezine 11 km. uzaklıktadır. İlçenin nüfusu 31.746'dır. 24 adet mahallesi bulunmaktadır. Şehir merkezine havayoluyla gelindiğinde karayoluyla ~15 dakikada ilçe merkezine ulaşılabilir.

Trabzon Uluslararası Havalimanına her gün THY ve özel şirketlere ait uçakların, yurtiçi ve yurtdışına direk ve aktarmalı uçuşları ile yabancı ülkelerden uçak trafiği olmaktadır. Trabzon Havalimanı, bölgenin en büyük havalimanıdır. Şehir merkezine uzaklığı 4 km.dir.

Trabzon Rize-Artvin-Batum-Tiflis(Gürcistan) ile BDT (Bağımsız Devletler Topluluğu) ülkelerine, Trabzon Gümüşhane-Bayburt-Erzurum ve Trabzon Giresun-Ordu-Samsun-Ankara ve İstanbul istikameti olmak üzere üç karayolu ağı vardır. Karadeniz'e kıyısı olan illerle herhangi bir deniz taşımacılığı yolu kullanılmamaktadır. Trabzon Limanına dünyanın bir çok ülkesinden cruise gemileri gelmektedir. İlde demiryolu hattı bulunmamaktadır.

4.2. MEVCUT EKONOMİK KOŞULLARIN, GAYRİMENKUL PİYASASININ ANALİZİ, MEVCUT TRENDLER VE DAYANAK VERİLER

Tüketici Fiyat Endeksi, Kasım 2018

Tüketici fiyat endeksi (TÜFE) aylık %1,44 düştü. TÜFE'de (2003=100) 2018 yılı Kasım ayında bir önceki aya göre %1,44 düşüş, bir önceki yılın Aralık ayına göre %20,79, bir önceki yılın aynı ayına göre %21,62 ve on iki aylık ortalamalara göre %15,63 artış gerçekleşti. Aylık en yüksek artış %2,37 ile giyim ve ayakkabı grubunda oldu Ana harcama grupları itibariyle 2018 yılı Kasım ayında endekste yer alan gruplardan, sağlıkta %0,57, konutta %0,47, lokanta ve otellerde %0,41 ve alkollü içecekler ve tütünde %0,17 artış gerçekleşti. Aylık en fazla düşüş gösteren grup %6,46 ile ulaştırma oldu Ana harcama grupları itibariyle 2018 yılı Kasım ayında endekste yer alan gruplardan ev eşyasında %2,85, eğlence ve kültürde %2,08, çeşitli mal ve hizmetlerde %0,96 ve gıda ve alkolsüz içeceklerde %0,74 düşüş gerçekleşti. Yıllık en fazla artış %32,73 ile ev eşyası grubunda gerçekleşti TÜFE'de, bir önceki yılın aynı ayına göre çeşitli mal ve hizmetler %27,87, gıda ve alkolsüz içecekler %25,66, konut %24,76 ve eğlence ve kültür %21,18 ile artışın yüksek olduğu diğer ana harcama gruplarıdır.

Aylık en yüksek artış %0,15 ile TRB2 (Van, Muş, Bitlis, Hakkâri)'de oldu istatistiki Bölge Birimleri Sınıflaması (İBBS) 2. Düzey „de bulunan 26 bölge içinde, bir önceki yılın Aralık ayına göre en yüksek artış %23,59 ile TRA2 (Ağrı, Kars, Iğdır, Ardahan) bölgesinde, bir önceki yılın aynı ayına göre en yüksek artış %25,06 ile TRC3 (Mardin, Batman, Şırnak, Siirt) bölgesinde ve on iki aylık ortalamalara göre en yüksek artış %17,50 ile TR63 (Hatay, Kahramanmaraş, Osmaniye) bölgesinde gerçekleşti. Kasım 2018'de endekste kapsanan 407 maddeden; 38 maddenin ortalama fiyatlarında değişim olmazken, 261 maddenin ortalama fiyatlarında artış,108 maddenin ortalama fiyatlarında ise düşüş gerçekleşti.



Tüketici fiyat endeksi değişim oranları, Kasım 2018 [2003=100]

	Kasım 2018		Kasım 2017	
Bir önceki aya göre değişim oranı	-1,44	1,49		
Bir önceki yılın Aralık ayına göre değişim oranı	20,79	11,16		
Bir önceki yılın aynı ayına göre değişim oranı	21,62	12,98		
On iki aylık ortalamalara göre değişim oranı	15,63	10,87		

Ana harcama gruplarına göre tüketici fiyat endeksi ve değişim oranları, Kasım 2018 [2003=100]

Ana harcama grupları	Harcama grubu ağırlıkları	Bir önceki aya göre değişim oranı (%)	Bir önceki yılın Aralık ayına göre değişim oranı (%)	Bir önceki yılın aynı ayına göre değişim oranı (%)	On iki aylık ortalamalara göre değişim oranı (%)	Endeks
Türkiye	100,00	-1,44	20,79	21,62	15,63	395,48
Gıda ve alkolsüz içecekler	23,03	-0,74	23,78	25,66	17,01	449,80
Alkollü içecekler ve tütün	5,14	0,17	2,23	2,23	1,49	604,56
Giyim ve ayakkabı	7,21	2,37	19,72	16,86	13,36	264,70
Konut	14,85	0,47	23,80	24,76	14,62	443,79
Ev eşyası	7,66	-2,85	31,19	32,73	22,08	339,32
Sağlık	2,64	0,57	15,98	16,25	11,97	226,70
Ulaştırma	17,47	-6,46	19,02	21,03	22,02	388,79
Haberleşme	3,91	-0,60	9,74	9,56	3,89	147,90
Eğlence ve kültür	3,39	-2,08	21,16	21,18	11,91	270,31
Eğitim	2,67	0,02	10,17	10,20	10,50	357,38
Lokanta ve oteller	7,27	0,41	19,44	20,01	14,41	576,29
Çeşitli mal ve hizmetler	4,76	-0,96	27,81	27,87	18,53	503,21

Yurt İçi Üretici Fiyat Endeksi, Kasım 2018

Yurt içi üretici fiyat endeksi aylık %2,53 düştü Yurt içi üretici fiyat endeksi (Yİ-ÜFE), 2018 yılı Kasım ayında bir önceki aya göre %2,53 düşüş, bir önceki yılın Aralık ayına göre %36,68, bir önceki yılın aynı ayına göre %38,54 ve on iki aylık ortalamalara göre %25,52 artış gösterdi.

Yurt içi üretici fiyat endeksi değişim oranları, Kasım 2018 [2003=100]

	Kasım 2018	Kasım 2017
Bir önceki aya göre değişim oranı	-2,53	2,02
Bir önceki yılın Aralık ayına göre değişim	36,68	13,91
Bir önceki yılın aynı ayına göre değişim	38,54	17,30
On iki aylık ortalamalara göre değişim	25,52	15,38

Yurt içi üretici fiyat endeksi, bir önceki yılın aynı ayına göre değişim oranı, Kasım 2018 [2003=100]



Sanayinin dört sektörünün bir önceki aya göre değişimleri; madencilik ve taş ocakçılığı sektöründe %1,80, imalat sanayi sektöründe %3,09 düşüş, elektrik, gaz üretim ve dağıtım sektöründe %2,35 ve su sektöründe %1,25 artış olarak gerçekleşti.

Sektörler	Endeks	Aylık değişim (%)	Bir önceki yılın Aralık ayına göre değişim (%)	Bir önceki yılın aynı ayına göre değişim (%)	On iki aylık ortalamalara göre değişim (%)
Yurt içi ÜFE	432,55	-2,53	36,68	38,54	25,52
Madencilik ve taşocakçılığı	531,93	-1,80	27,47	29,91	22,94
İmalat	429,42	-3,09	33,18	34,97	25,47
Elektrik, gaz	400,43	2,35	91,23	94,41	28,52
Su temini	331,46	1,25	9,27	9,57	7,12

Aylık en fazla düşüş kok ve rafine petrol ürünlerinde gerçekleşti. Bir önceki aya göre en fazla düşüş; %15,49 ile kok ve rafine petrol ürünleri, %8,11 ile ana metaller,%6,32 ile metal cevherleri olarak gerçekleşti. Buna karşılık tütün ürünleri %4,14, elektrik, gaz üretim ve dağıtım %2,35, içecekler %1,78 ile bir önceki aya göre endekslerin en fazla arttığı alt sektörler oldu. Ana sanayi gruplarında aylık en fazla düşüş ara malında gerçekleşti Ana sanayi grupları sınıflamasına göre 2018 yılı Kasım ayında aylık en fazla düşüş %3,56 ile ara malında gerçekleşti.

Yurt içi üretici fiyat endeksi ana sanayi grupları ve değişim oranları, Kasım 2018 [2003=100]

Ana sanayi grupları	Endeks	Aylık değişim (%)	Bir önceki yılın Aralık ayına göre değişim (%)	Bir önceki yılın aynı ayına göre değişim (%)	On iki aylık ortalamalara göre değişim (%)
Yurt içi ÜFE	432,55	-2,53	36,68	38,54	25,52
Ara malı	467,61	-3,56	36,66	39,11	29,93
Dayanıklı tüketim malı	299,08	-1,24	25,02	26,05	19,44
Dayanısız tüketim malı	338,96	-1,01	26,11	26,77	14,62
Enerji	638,18	-2,12	72,50	75,61	36,53
Sermaye malı	369,41	-2,97	33,24	35,08	27,03

İnşaat Maliyet Endeksi, Eylül 2018

İnşaat maliyet endeksi aylık %5,88 arttı. İnşaat maliyet endeksi (İME), 2018 yılı Eylül ayında bir önceki aya göre %5,88, bir önceki yılın aynı ayına göre %39,66 arttı. Bir önceki aya göre malzeme endeksi %8, işçilik endeksi %0,46 arttı. Ayrıca, bir önceki yılın aynı ayına göre malzeme endeksi %50,04, işçilik endeksi %17,24 arttı.

İnşaat maliyet endeksi, yıllık değişim oranı, Eylül 2018 [2015=100]



Bina inşaatı maliyet endeksi aylık %6,17 arttı. Bina inşaatı maliyet endeksi, bir önceki aya göre %6,17, bir önceki yılın aynı ayına göre %38,06 arttı. Bir önceki aya göre malzeme endeksi %8,50, işçilik endeksi %0,42 arttı. Ayrıca, bir önceki yılın aynı ayına göre malzeme endeksi %48,02, işçilik endeksi %17,10 arttı.



Bina inşaatı maliyet endeksi, yıllık değişim oranı, Eylül 2018 [2015=100]

Bina dışı yapılar için inşaat maliyet endeksi aylık %4,97 arttı. Bina dışı yapılar için inşaat maliyet endeksi, bir önceki aya göre %4,97, bir önceki yılın aynı ayına göre %45 arttı. Bir önceki aya göre malzeme endeksi %6,45, işçilik endeksi %0,59 arttı. Ayrıca, bir önceki yılın aynı ayına göre malzeme endeksi %56,48, işçilik endeksi %17,77 arttı.

Bina dışı yapılar için inşaat maliyet endeksi, yıllık değişim oranı, Eylül 2018 [2015=100]



Sektörler	Maliyet grubu	Endeks	Bir önceki aya göre değişim (%)	Bir önceki yılın aynı ayına göre değişim (%)
İnşaat	Toplam	182,87	5,88	39,66
	Malzeme	190,19	8,00	50,04
	İşçilik	165,28	0,46	17,24
Bina inşaatı	Toplam	180,59	6,17	38,06
	Malzeme	187,29	8,50	48,02
	İşçilik	164,92	0,42	17,10
Bina dışı yapıların inşaatı	Toplam	190,49	4,97	45,00
	Malzeme	199,58	6,45	56,48
	İşçilik	166,58	0,59	17,77

İnşaat maliyet endeksi ve değişim oranları, Eylül 2018 [2015=100]

Yapı İzin İstatistikleri, Ocak-Eylül, 2018

Yapı ruhsatı verilen yapıların yüzölçümü %55,1 azaldı. Belediyeler tarafından verilen yapı ruhsatlarının 2018 yılının ilk dokuz ayında bir önceki yıla göre bina sayısı %41,4, yüzölçümü %55,1, değeri %44,7, daire sayısı %58,6 azaldı. Yapı ruhsatı verilen binaların 2018 yılı Ocak-Eylül ayları toplamında; Yapıların toplam yüzölçümü 105,9 milyon m² iken bunun - 33 - 54,9 milyon m²'si konut, 31,3 milyon m²'si konut dışı ve 19,6 milyon m²'si ise ortak kullanım alanı olarak gerçekleşti. Kullanma amacına göre 72,5 milyon m² ile en yüksek paya iki ve daha fazla daireli ikamet amaçlı binalar sahip oldu. Bunu 9,2 milyon m² ile kamu eğlence, eğitim, hastane veya bakım kuruluşları binaları izledi. Yapı sahipliğine göre, özel sektör 84,3 milyon m² ile en büyük paya sahip oldu. Bunu 20,1 milyon m² ile devlet sektörü ve 1,4 milyon m² ile yapı kooperatifleri izledi. Daire sayısına göre ise toplam 485 bin 356 dairenin 441 bin 147'si özel sektör, 39 bin 262'si devlet sektörü ve 4 bin 947'si yapı kooperatifleri tarafından alındı. Yapıların toplam yüzölçümüne göre 12,4 milyon m² ile İstanbul en yüksek paya sahip oldu. İstanbul'u, 7,4 milyon m² ile Ankara, 5 milyon m² ile İzmir illeri izledi. Yüzölçümü en düşük olan iller sırasıyla Ardahan, Tunceli ve Şırnak oldu. Daire sayılarına göre İstanbul ili 62 bin 617 adet ile en yüksek paya sahip oldu. İstanbul'u 27 bin 523 adet ile İzmir ve 23 bin 739 adet ile Ankara illeri izledi. Daire sayısı en az olan iller sırası ile Şırnak, Ardahan ve Tunceli oldu.

Göstergeler	Yıl			Bir önceki yılın ilk dokuz ayına göre değişim oranı (%)	
	2018	2017 ^(r)	2016 ^(r)	2018	2017
Bina sayısı	77 004	131 408	95 912	-41,4	37,0
Yüzölçümü (m ²)	105 881 806	235 599 349	147 570 276	-55,1	59,7
Değer (TL)	139 836 996 670	252 805 198 011	131 556 814 407	-44,7	92,2
Daire sayısı	485 356	1 172 958	709 838	-58,6	65,2

(r) Yapı izin istatistikleri 2016 ve 2017 yılları verileri revize edilmiştir.

Yapı ruhsatı, Ocak - Eylül, 2016-2018

Yapı kullanma izin belgesi verilen yapıların yüzölçümü %1,6 arttı. Belediyeler tarafından verilen yapı kullanma izin belgelerinin 2018 yılının ilk dokuz ayında bir önceki yıla göre bina sayısı %3,7, yüzölçümü %1,6, değeri %28,8, daire sayısı %3,8 arttı. Yapı kullanma izin belgesi verilen binaların

2018 yılı Ocak-Eylül ayları toplamında; Yapıların toplam yüzölçümü 115,5 milyon m² iken bunun 66,9 milyon m²'si konut, 25,9 milyon m²'si konut dışı ve 22,7 milyon m²'si ise ortak kullanım alanı olarak gerçekleşti. Kullanma amacına göre 87,5 milyon m² ile en yüksek paya iki ve daha fazla daireli ikamet amaçlı binalar sahip oldu. Bunu 6,1 milyon m² ile toptan ve perakende ticaret binaları izledi. Yapı sahipliğine göre özel sektör 98,8 milyon m² ile en büyük paya sahip oldu. Bunu 14,6 milyon m² ile devlet sektörü ve 2,1 milyon m² ile yapı kooperatifleri izledi. Daire sayısına göre ise toplam 593 bin 945 dairenin 536 bin 271'i özel sektör, 48 bin 209'u devlet sektörü ve 9 bin 465'i yapı kooperatifleri tarafından alındı. Yapıların toplam yüzölçümüne göre 19,1 milyon m² ile İstanbul en yüksek paya sahip oldu. İstanbul'u 10,3 milyon m² ile Ankara, 6,7 milyon m² ile İzmir izledi. Yüzölçümü en düşük olan iller sırasıyla Şırnak, Ardahan ve Hakkâri oldu. Daire sayılarına göre, İstanbul ili 105 bin 763 adet ile en yüksek paya sahip oldu. İstanbul'u 41 bin 795 adet ile Ankara ve 41 bin 153 adet ile İzmir illeri izledi. Daire sayısı en az olan iller sırası ile Şırnak, Ardahan ve Hakkâri oldu.

Yapı kullanma izin belgesi, Ocak - Eylül, 2016-2018

Göstergeler	Yıl			Bir önceki yılın ilk dokuz ayına göre değişim oranı (%)	
	2018	2017 ^(r)	2016 ^(r)	2018	2017
Bina sayısı	85 832	82 763	76 874	3,7	7,7
Yüzölçümü (m ²)	115 499 086	113 710 220	101 941 641	1,6	11,5
Değer (TL)	154 846 311 172	120 242 554 590	90 681 036 656	28,8	32,6
Daire sayısı	593 945	572 286	509 713	3,8	12,3

(r) Yapı izin istatistikleri 2016 ve 2017 yılları verileri revize edilmiştir.

Yapı İzin İstatistikleri:

Yapı ruhsatı verilen yapıların yüzölçümü %24,8 azaldı 2015 yılının ilk dokuz ayında bir önceki yıla göre belediyeler tarafından yapı ruhsatı verilen yapıların bina sayısı %20,6, yüzölçümü %24,8, değeri %19,9, daire sayısı %23,6 oranında azaldı. Yapı ruhsatı verilen binaların 2015 yılı Ocak-Eylül ayları toplamında;Yapıların toplam yüzölçümü 132,3 milyon m² iken; bunun 72,3 milyon m²'si konut, 34,4 milyon m²'si konut dışı ve 25,6 milyon m²'si ise ortak kullanım alanı olarak gerçekleşti. Kullanma amacına göre 94,5 milyon m² ile en yüksek paya iki ve daha fazla daireli ikamet amaçlı binalar sahip oldu. Bunu 12,0 milyon m² ile ofis (işyeri) binaları izledi. Yapı sahipliğine göre, özel sektör 110,0 milyon m² ile en büyük paya sahip oldu. Bunu 20,2 milyon m² ile devlet sektörü ve 2,1 milyon m² ile yapı kooperatifleri izledi. Daire sayısına göre ise, toplam 629 bin 544 dairenin 574 bin 478'i özel sektör, 45 bin 611'i devlet sektörü ve 9 bin 455'i yapı kooperatifleri tarafından alındı. İllere göre 28,2 milyon m² ile İstanbul en yüksek paya sahip oldu. İstanbul'u, 11,2 milyon m² ile Ankara, 5,4 milyon m² ile Konya illeri izledi. Yüzölçümü en düşük olan iller sırasıyla Muş, Hakkari ve Şırnak oldu. Daire sayılarına göre, İstanbul ili 143 bin 826 adet ile en yüksek paya sahip oldu. İstanbul'u 45 bin 96 adet ile Ankara ve 27 bin 599 adet ile İzmir illeri izledi. Daire sayısı en az olan iller sırası ile Hakkari, Muş ve Şırnak oldu.

Yapı kullanma izin belgesi verilen yapıların yüzölçümü %11,5 azaldı 2015 yılının ilk dokuz ayında bir önceki yıla göre belediyeler tarafından yapı kullanma izin belgesi verilen yapıların bina sayısı %19,5, yüzölçümü %11,5, değeri %5,1, daire sayısı %9,9 oranında azaldı. Yapı kullanma izin belgesi verilen binaların 2015 yılı Ocak-Eylül ayları toplamında;

Yapıların toplam yüzölçümü 100,2 milyon m² iken; bunun 59,5 milyon m²'si konut, 24,2 milyon m²'si konut dışı ve 16,5 milyon m²'si ise ortak kullanım alanı olarak gerçekleşti. Kullanma amacına göre 74,1 milyon m² ile en yüksek paya iki ve daha fazla daireli ikamet amaçlı binalar sahip oldu. Bunu 11,8 milyon m² ile ofis (işyeri) binaları izledi. Yapı sahipliğine göre, özel sektör 89,0 milyon m² ile en büyük paya sahip oldu. Bunu 8,5 milyon m² ile devlet sektörü ve 2,7 milyon m² ile yapı kooperatifleri izledi. Daire sayısına göre ise, toplam 516 bin 701 dairenin 481 bin 112'si özel sektör, 23 bin 336'sı devlet sektörü ve 12 bin 253'ü yapı kooperatifleri tarafından alındı. İllere göre 18,0 milyon m² ile İstanbul en yüksek paya sahip oldu. İstanbul'u 10,8 milyon m² ile Ankara, 5,9 milyon m² ile İzmir izledi. Yüzölçümü en düşük olan iller sırasıyla Ardahan, Hakkari ve Tunceli oldu. Daire sayılarına göre, İstanbul ili 107 bin 279 adet ile en yüksek paya sahip oldu. İstanbul'u 47 bin 412 adet ile Ankara ve 34 bin 709 adet ile İzmir illeri izledi. Daire sayısı en az olan iller sırasıyla Ardahan, Muş ve Hakkari oldu.

Konut Satış İstatistikleri, Ekim 2018

Türkiye'de 2018 Ekim ayında 146 536 konut satıldı. Türkiye genelinde konut satışları 2018 Ekim ayında bir önceki yılın aynı ayına göre %19,2 oranında artarak 146 536 oldu. Konut satışlarında, İstanbul 27 156 konut satışı ve %18,5 ile en yüksek paya sahip oldu. Satış sayılarına göre İstanbul'u, 13 430 konut satışı ve %9,2 pay ile Ankara, 7 419 konut satışı ve %5,1 pay ile İzmir izledi. Konut satış sayısının düşük olduğu iller sırasıyla 15 konut ile Hakkâri ve Ardahan, 79 konut ile Bayburt oldu.

Konut satış sayıları, 2017-2018

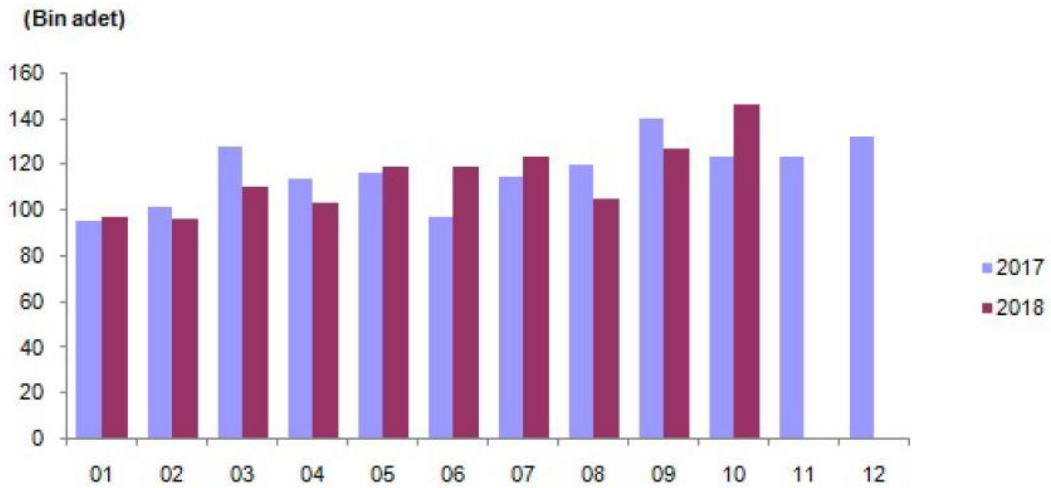

İpotekli konut satışları 2018 Ekim ayında 8 065 olarak gerçekleşti. Türkiye genelinde ipotekli konut satışları bir önceki yılın aynı ayına göre %79,1 oranında azalış göstererek 8 065 oldu. Toplam konut satışları içinde ipotekli satışların payı %5,5 olarak gerçekleşti. İpotekli satışlarda İstanbul 2 164 konut satışı ve %26,8 pay ile ilk sırayı aldı. Toplam konut satışları içerisinde ipotekli satış payının en yüksek olduğu il %8,5 ile Bartın oldu. Diğer satış türleri sonucunda 138 471 konut el değiştirdi Diğer konut satışları Türkiye genelinde bir önceki yılın aynı ayına göre %64,3 oranında artarak 138471 oldu. Diğer konut satışlarında İstanbul 24 992 konut satışı ve %18 pay ile ilk sıraya yerleşti. İstanbul'daki toplam konut satışları içinde diğer satışların payı %92 oldu. Ankara 12 589 diğer konut satışı ile ikinci sırada yer aldı. Ankara'yı 6 886 konut satışı ile İzmir izledi. Diğer konut satışının en az olduğu il 14 konut ile Hakkâri oldu.

Satış Şekline göre konut satışı, Ekim 2018 Satış durumuna göre konut satışı, Ekim 2018

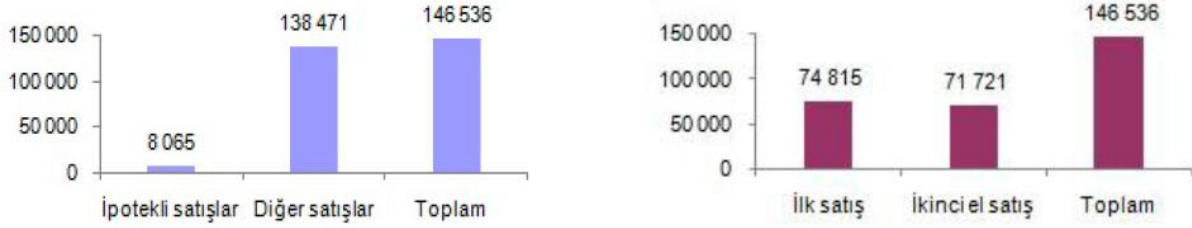

Konut satışlarında 74 815 konut ilk defa satıldı. Türkiye genelinde ilk defa satılan konut sayısı bir önceki yılın aynı ayına göre %31,3 artarak 74 815 oldu. Toplam konut satışları içinde ilk satışın payı %51,1 oldu. İlk satışlarda İstanbul 13 978 konut satışı ve %18,7 ile en yüksek - 35 paya sahip olurken, İstanbul'u 5 810 konut satışı ile Ankara ve 3 772 konut satışı ile İzmir izledi.

İkinci el konut satışlarında 71 721 konut el değiştirdi. Türkiye genelinde ikinci el konut satışları bir önceki yılın aynı ayına göre %8,9 artış göstererek 71721 oldu. İkinci el konut satışlarında da İstanbul 13 178 konut satışı ve %18,4 pay ile ilk sıraya yerleşti. İstanbul'daki toplam konut satışları içinde ikinci el satışların payı %48,5 oldu. Ankara 7 620 konut satışı ile ikinci sırada yer aldı. Ankara'yı 3 931 konut satışı ile Antalya izledi.

Yabancılara 2018 yılı Ekim ayında 6 276 konut satışı gerçekleşti. Yabancılara yapılan konut satışları bir önceki yılın aynı ayına göre %134,4 artarak 6 276 oldu. Yabancılara yapılan konut satışlarında, Ekim 2018'de ilk sırayı 2 283 konut satışı ile İstanbul aldı. İstanbul ilini sırasıyla 1 160 konut satışı ile Antalya, 448 konut satışı ile Bursa, 392 konut satışı ile Ankara ve 321 konut satışı ile Yalova izledi. Ülke uyruklarına göre en çok konut satışı Irak vatandaşlarına yapıldı Ekim ayında Irak vatandaşları Türkiye'den 1 439 konut satın aldı. Irak'ı sırasıyla, 557 konut ile İran, 378 konut ile Kuveyt, 341 konut ile Almanya ve 336 konut ile Rusya Federasyonu izledi. Konut satışlarında 74 815 konut ilk defa satıldı. Türkiye genelinde ilk defa satılan konut sayısı bir önceki yılın aynı ayına göre %31,3 artarak 74 815 oldu. Toplam konut satışları içinde ilk satışın payı %51,1 oldu. İlk satışlarda İstanbul 13 978 konut satışı ve %18,7 ile en yüksek paya sahip olurken, İstanbul'u 5 810 konut satışı ile Ankara ve 3 772 konut satışı ile İzmir izledi.

İkinci el konut satışlarında 71 721 konut el değiştirdi. Türkiye genelinde ikinci el konut satışları bir önceki yılın aynı ayına göre %8,9 artış göstererek 71_721 oldu. İkinci el konut satışlarında da İstanbul 13 178 konut satışı ve %18,4 pay ile ilk sıraya yerleşti. İstanbul'daki toplam konut satışları içinde ikinci el satışların payı %48,5 oldu. Ankara 7 620 konut satışı ile ikinci sırada yer aldı. Ankara'yı 3 931 konut satışı ile Antalya izledi. Yabancılara 2018 yılı Ekim ayında 6 276 konut satışı gerçekleşti Yabancılara yapılan konut satışları bir önceki yılın aynı ayına göre %134,4 artarak 6276 oldu. Yabancılara yapılan konut satışlarında, Ekim 2018'de ilk sırayı 2 283 konut satışı ile İstanbul aldı. İstanbul ilini sırasıyla 1 160 konut satışı ile Antalya, 448 konut satışı ile Bursa, 392 konut satışı ile Ankara ve 321 konut satışı ile Yalova izledi. Ülke uyruklarına göre en çok konut satışı Irak vatandaşlarına yapıldı. Ekim ayında Irak vatandaşları Türkiye'den 1 439 konut satın aldı. Irak'ı sırasıyla, 557 konut ile İran, 378 konut ile Kuveyt, 341 konut ile Almanya ve 336 konut ile Rusya Federasyonu izledi.

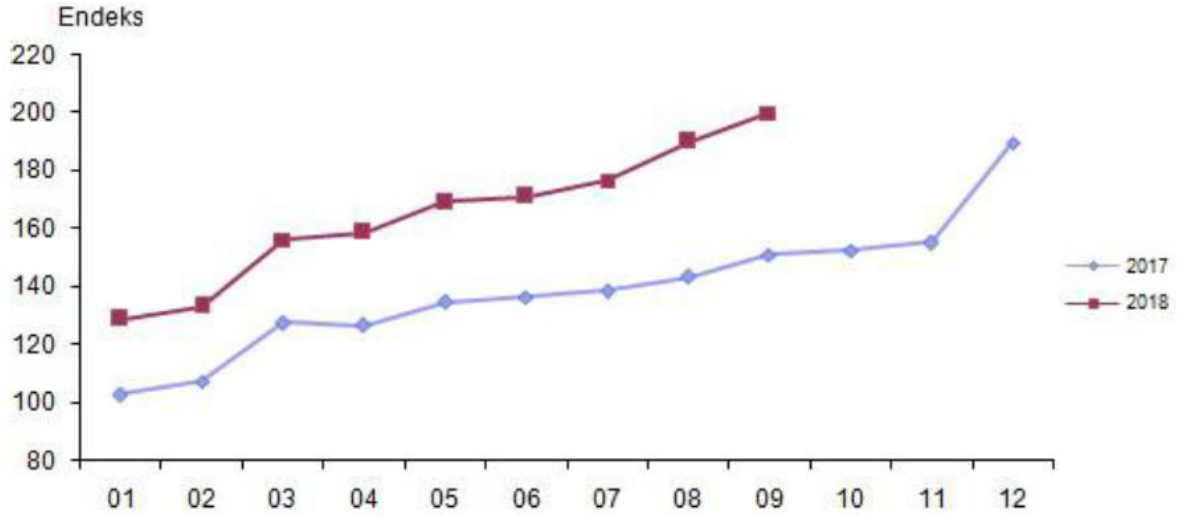

Kaynak-TCMB-TÜİK-GMTR

5. DEĞERLEME KONUSU GAYRİMENKUL HAKKINDA BİLGİLER

5.1. GAYRİMENKULÜN YERİ VE KONUMU,

Değerleme konusu gayrimenkul, Trabzon İli, Yomra İlçesi, Cumhuriyet (Kaşüstü) Mahallesi, Devlet Karayolu Caddesi, No:17 (Yalı Mevkii 209 Ada 12 Parsel) üzerinde konumlanmıştır. Trabzon merkezinden Yomra ilçe merkezine gidilen kara yolu üzerinde hava alanı geçildikten sonra ~7km ileride yer alan Cumhuriyet Mahallesi ulaşılır. Taşınmaz Yalincak Rize Caddesi ile Devlet Karayolu Caddesi kesişiminin de ~300m mesafede, iç tarafta deniz kıyısında yer alan 4 yıldızlı oteldir. Gayrimenkul, Trabzon merkezine ~15 km, Yomra ilçe merkezine ~3km, havaalanına 7 km mesafededir.



Bölgede yer alan oteller il merkezi ve hava alanı ile Yomra ilçe merkezi arasında sahile yakın şekilde konumlandılar. Bu tesisler yılın 365 günü açık olup, çoğunlukla tam ve yarım pansiyon sistemiyle hizmet vermektedir. Oteller en yüksek doluluğu Haziran - Temmuz - Ağustos aylarında yakalamaktadır.

Yaz aylarında bölgeye gelen turistler daha çok deniz turizmi için bölgeyi tercih etmekte iken, kış ve bahar aylarında özellikle hava alanı müşterilerinin ve nispeten kongre müşterilerinin otellerde konakladığı ve otel doluluklarını arttırdığı görülmektedir.

Değerleme konusu tesisin konumlandığı bölge, Kaşüstü Beldesi olarak adlandırılmaktadır. Daha önceleri belediye olan bölge şimdi Yomra ilçesine bağlanmıştır. Bölgede, çok katlı konutlar, AVM, otel vb. ticari yapılar ile yol kenarlarında tek katlı ya da 1-2 katlı konut amaçlı yapılar bulunmakta olup, ayrıca bazı turistik restoranlar da bulunmaktadır. Bölge turizm açısından gelişmekte olan bir bölgedir.

5.2. GAYRİMENKULÜN TANIMI ve ÖZELLİKLERİ

Cumhuriyet Mahallesi Devlet Karayolu Caddesi No:17 Yomra/Trabzon açık adresli, tapu kayıtlarında Trabzon İli, Yomra İlçesi, Kaşüstü Mahallesi, Yalı Mevkii 209 Ada 12 Parsel 13450,31 m2 yüzölçümlü arsa üzerinde yer alan 4 yıldızlı otel olarak inşaa edilmiştir.

5.2.1. GAYRİMENKULÜN YAPISAL İNŞAAT ÖZELLİKLERİ

İnşaat Tarzı	Betonarme Karkas
Binanın Kat Adedi	8 kat- bodrum+zemin+5 normal kat+teras kat
Toplam İnşaat Alanı	Brüt 15.232 m ² (Projesine göre parsel üzerinde yer alan tüm yapıların toplam alanı)
Binanın Yaşı	11
Elektrik	Mevcut
Trafo	Mevcut
Jeneratör	Mevcut
Su	Şebeke
Su Deposu	Mevcut
Kanalizasyon	Şebeke
Isıtma/Soğutma/Havalandırma Sistemi	Mevcut
Asansör	5 Adet
Yangın Merdiveni	Mevcut
Yangın İhbar Sistemi ve Söndürme Tesisatı	Mevcut
Otopark	Mevcut
Gayrimenkulün Mahallinde Yapılan Tespitler	

Değerleme konusu taşınmaz 200 yatak kapasiteli, Novotel-Trabzon, bodrum kat + zemin kat + 5 normal kat + teras katından oluşan otel bloğundan oluşmaktadır. Taşınmaz toplam 15.232 m² kapalı alana sahip olup 4.570 m² taban oturumu bulunmaktadır.

Otel Bloğu - Mimari Projeye Göre		
Kat	Alan (m ²)	Fonksiyon
1. Bodrum Kat	2.340,00	Su depoları, çamaşırhane, bakım-onarım atölyesi, sığınak, pompa odaları
Zemin Kat	4.570,00	Resepsiyon, dükkanlar, toplantı odaları, restoran, sağlık merkezi, yüzme havuzu, fitness
1.Normal Kat	1.755,00	28 adet oda, personel ofisleri, revir, soyunma odaları, personel yemekhanesi
2.Normal Kat	1.517,00	39 adet oda
3.Normal Kat	1.517,00	39 adet oda
4.Normal Kat	1.736,00	47 adet oda
5.Normal Kat	1.736,00	47 adet oda
Teras Katı	61	Teknik oda
Otel Bloğu Toplam Alan	15.232	

Otelde 3 adet merdiven, 3 adet personel, 1 adet yük, 2 adet misafir asansörü mevcuttur. Otelde standart, suit ve engelli odaları olmak üzere 3 tip oda bulunmaktadır. Odalarda yerler halifleks, duvarlar kısmen boya kısmen duvar kağıdıdır. Islak hacimlerde duvarlar ve yerler seramiktir. Odalarda televizyon, fön makinesi, telefon, mini buzdolabı, kasa, internet bağlantısı standart olarak bulunmaktadır. Oda tipine göre banyoda küvet ya da duş bulunmaktadır. Aydınlatma dekoratif aplikler ile sağlanmaktadır. Deniz cephesine bakan odalarda balkon bulunmaktadır. Bina içinde jeneratör, su deposu, yangın ve güvenlik sistemi mevcuttur.

MEVCUT DURUMA GÖRE ODA SAYISI VE KATLARA GÖRE ODA DAĞILIMI

ODA TİPİ	ODA SAYISI	1.KAT	2.KAT	3.KAT	4.KAT	5.KAT	TOPLAM
STANDART ODA	192	28	37	37	45	45	192
ENGELLİ ODA	4		1	1	1	1	4
SUİT ODA	4		1	1	1	1	4
TOPLAM	200	28	39	39	47	47	200

*Bodrum kat, 2.340 m2 alana sahip olup mekanik odalar, su depoları, çamaşırhane, bakım-onarım atölyesi, sığınak, havuz, pompa odası gibi alanlar bulunmaktadır. Katta yerler kısmen seramik, kısmen plastik kaplama malzemesi ile kaplıdır. Aydınlanma floresan ile sağlanmaktadır. Duvarlar ıslak hacimlerde ve çamaşırhanede seramik kaplı, diğer alanlarda boya ile boyalıdır.

* Zemin kat, 4.570 m2 alana sahip olup otel bölümü ve toplantı salonları olmak üzere 2 bölüme ayrılmıştır. Otel bölümünde, mutfak, dükkanlar, resepsiyon, lobi-bar, restoran, sağlık merkezi, kapalı yüzme havuzu, fitness gibi alanlar bulunmaktadır. Toplantı bölümünde çok amaçlı salon, fuaye, vestiyer, giriş holü ve toplantı odaları gibi alanlar bulunmaktadır. Katta yerler kısmen seramik, kısmen laminat parke, kısmen halıdır. Aydınlatma kısmen floresan, kısmen spot armatür ile sağlanmaktadır. Duvarlar ıslak hacimlerde ve mutfakta seramik, diğer alanlarda kısmen boya kısmen, duvar kağıdı kaplıdır.

* 1.normal kat, 1.755 m2 alana sahip olup personel bölümü ve odalar olmak üzere 2 bölüme ayrılmıştır. Personel bölümünde, personel lojmanları (mevcutta personel ofisi olarak kullanılmaktadır), ofisler, personel yemekhanesi, personel soyunma odaları, revir, servis alanları ve 28 adet oda gibi alanlar bulunmaktadır. Katta yerler kısmen seramik, kısmen laminat parke, kısmen halıdır. Aydınlatma kısmen floresan, kısmen spot armatür ile sağlanmaktadır. Duvarlar ıslak hacimlerde ve personel yemekhanesinde seramik, diğer alanlarda kısmen boya, kısmen duvar kağıdı kaplıdır.

* 2.normal kat, 1.517 m2 alana sahip olup 39 adet oda (37 oda+1 suit oda+1 engelli odası) ve servis alanları gibi alanlar bulunmaktadır. Katta zeminler halıdır. Aydınlatma spot armatür ile sağlanmaktadır. Duvarlar ıslak hacimlerde seramik, diğer alanlarda kısmen boya, kısmen duvar kağıdı kaplıdır.

* 3.normal kat, 1.517 m2 alana sahip olup 39 adet oda (37 oda+1 suit oda+1 engelli odası) ve servis alanları gibi alanlar bulunmaktadır. Katta zeminler halıdır. Aydınlatma spot armatür ile sağlanmaktadır. Duvarlar ıslak hacimlerde seramik, diğer alanlarda kısmen boya, kısmen duvar kağıdı kaplıdır.

* 4. normal kat, 1.736 m2 alana sahip olup 47 adet oda (45 oda+1 suit oda+1 engelli odası) ve servis alanları gibi alanlar bulunmaktadır. Katta yerler halıdır. Aydınlanma spot armatür ile sağlanmaktadır. Duvarlar ıslak hacimlerde seramik, diğer alanlarda kısmen boya, kısmen duvar kağıdı kaplıdır.

* 5. normal kat, 1.736 m2 alana sahip olup 47 adet oda (45 oda+1 suit oda+1 engelli odası) ve servis alanları gibi alanlar bulunmaktadır. Katta yerler halıdır. Aydınlanma spot armatür ile sağlanmaktadır. Duvarlar ıslak hacimlerde seramik, diğer alanlarda kısmen boya, kısmen duvar kağıdı kaplıdır.

* Teras kat, 61 m2 alana sahip olup alana sahiptir. Alan, teknik hacim olarak kullanılmaktadır.

**Otel binası içerisinde kapalı yüzme havuzu, sauna, masaj salonları, toplantı salonları,restoran bulunmaktadır.

Otel çevresi bahçe peyzajı yapılmış ve gayet bakımlı vaziyettedir.

* Otele ait plaj bulunmamakta olup, deniz tarafında Kaşüstü halk plajı mevcuttur.

Tesisin konumlandığı arazi az eğimli bir yapıya sahiptir.

5.3. GAYRİMENKULÜN YASAL İNCELEMELERİ

5.3.1. TAPU İNCELEMELERİ

5.3.1.1. TAPU KAYITLARI

İl	:	Trabzon
İlçe	:	Yomra
Mahalle	:	Kaşüstü
Pafta No	:	-
Ada No	:	209
Parsel No	:	12
Mevkii	:	Yalı
Yüzölçümü	:	13.450,31
Niteliği	:	Betonarme otel ve müştemilatı ve arsası
Kiralayan	:	Trabzon Dünya Ticaret Merkezi A.Ş.
Kiracı	:	Akfen Gayrimenkul Yatırım Ortaklığı A.Ş.
Kira Müddeti	:	27.02.2008tarihinden 27.02.2008 tarihine kadar 49 Yıldır.

5.3.1.2. TAKYİDAT BİLGİSİ VE DEVREDİLMESİNE İLİŞKİN KISITLAR

Değerleme uzmanının tapu kayıtlarını inceleme çalışması, gayrimenkulün mülkiyetini oluşturan hakları ve bu haklar üzerindeki kısıtlamaları tespit etmek amacı ile yapılır.

Yomra Tapu Müdürlüğünden alınan 25.12.2018 tarihi itibarıyla alınan onaylı takyidat belgesine göre değerlendirme konusu taşınmaz üzerinde aşağıdaki takyidat kayıtları bulunmaktadır;

Şerhler Hanesinde;

- 25 yıllığına kira şerhi (Kiracı: Akfen Gayrimenkul Yatırım Ortaklığı A.Ş.) 24.09.2008/1761 Yev. (24.09.2008 tarih ve 1761 yevmiye no ile)

Rehinler Hanesinde;

- Credit Europe Bank lehine 173.052.185,00 Euro bedel ile %7,2, değişken faizli, 1. dereceden, F.B.K. süre ile değerlendirme konusu taşınmaz ve Akfen Gayrimenkul Yatırım Ortaklığı A.Ş. mülkiyetindeki bazı taşınmazlar üzerinde müşterek ipotek bulunmaktadır. (28.01.2015 tarih ve 3407 yevmiye no ile)*
- Credit Europe Bank lehine 173.052.185,00 Euro bedel ile %7,2, değişken faizli, 2. dereceden, F.B.K. süre ile değerlendirme konusu taşınmaz ve Akfen Gayrimenkul Yatırım Ortaklığı A.Ş. mülkiyetindeki bazı taşınmazlar üzerinde müşterek ipotek bulunmaktadır. (28.01.2015 tarih ve 3407 yevmiye no ile)*
- Credit Europe Bank lehine 173.052.185,00 Euro bedel ile %7,2, değişken faizli, 3. dereceden, F.B.K. süre ile değerlendirme konusu taşınmaz ve Akfen Gayrimenkul Yatırım Ortaklığı A.Ş. mülkiyetindeki bazı taşınmazlar üzerinde müşterek ipotek bulunmaktadır. (28.01.2015 tarih ve 3407 yevmiye no ile)*

** Söz konusu ipoteklere ilişkin detaylı bilgiler rapor ekinde sunulmuştur.*

Gayrimenkulün Tapu Kayıtlarında Son Üç Yıl İçerisinde Konu Olan Değişiklikler

Trabzon ili, Yomra Tapu Müdürlüğünde yapılan incelemelere göre ana taşınmaz tapu kayıtlarında yer alan “3402 sayılı kanunun 22. maddesinin 2. fıkrasının (a) bendi uygulamasına tabidir.” beyanı 17.11.2015 tarih ve 3410 yevmiye no ile terkin edilmiştir. Taşınmaz üzerinde çok sayıda ipotek terkinini bulunmakta olup ipotek terkinlerine ilişkin belgeler rapor eklerinde sunulmuştur.

Tapu Kayıtları Açısından Gayrimenkul Yatırım Ortaklıkları Portföyüne Alınmasında Sermaye Piyasası Mevzuatı Çerçevesinde, Bir Engel Olup Olmadığı Hakkında Görüş

Değerleme Konusu Gayrimenkul ve Buna Bağlı Hakların Hukuki Durumuna İlişkin Görüş:

Değerleme konusu taşınmaz, 209 ada, 12 parsel üzerinde 27.02.2008 tarihinden itibaren başlamış olan 49 yıllık müddetle müstakil ve daimi nitelikte üst hakkına sahiptir. Ancak söz konusu şerh, ana taşınmaz takyidatında bulunmamakta olup üst hakkı takyidatında görülmüştür.

Gayrimenkul Yatırım Ortaklıkları'na İlişkin Esaslar Tebliği'nin 30.maddesi gereğince söz konusu ipoteğin proje finansmanı maksadıyla tesis edilmiş olduğu tespit edilmiş olup ilgili 01.12.2017 tarihli banka yazısı rapor ekinde sunulmuştur. Takyidatların taşınmaza etkisinin bulunmadığı düşünülmektedir.

1 Aralık 2017

Sermaye Piyasası Kurulu'na

Konu : Akfen Gayrimenkul Yatırım Ortaklığı A.Ş. (Akfen GYO) ile ilgili teminat niteliğinde alınmış ipotekler hakkında

Accor Grubu ve Akfen Akfen GYO arasındaki anlaşma uyarınca Accor Grubu tarafından "IBIS" ve "NOVOTEL" markaları altında işletilmekte olan 9 adet otelin yatırımının finansmanı amacıyla Proje Finansman Senedikasyon Kredisi sağlanmıştır.

Bahsi geçen Proje Finansman Senedikasyon Kredisi'nin teminatı olarak aşağıda bahsi geçen taşınmazlar üzerinde ipotek tesis edilmiştir.

No	Mülk / Üst Hakkı Sahibi	İl, İlçe, Mahallesi, Mevki	Pafla, Ada, Parsel, Yüzölçümü, Bağınar Bölüm No	Mikajı	Bağı Oluşturan Tapu Sicil Mülkiyeti
1.	Akfen Gayrimenkul Yatırım Ortaklığı A.Ş.	İstanbul İl, Zeytinburnu İlçesi, Zeytinburnu Mahallesi, 1. Bölge Sahil Yolu Mevki	774 ada, 59 parsel, 651 pafla numarak	Öst Hakkı	Zeytinburnu 1. Bölge Tapu Sicil Mülkiyeti
2.	Akfen Gayrimenkul Yatırım Ortaklığı A.Ş.	Trabzon İl, Yomra İlçesi, Cumhuriyet Mahallesi, Kapıda Köyü, Yek Mevki	209 ada, 12 parsel, G43000C1C2A102 pafla numarak, 13.450,71 m ² yüzölçümü	Öst Hakkı	Yomra Tapu Sicil Mülkiyeti
3.	Akfen Gayrimenkul Yatırım Ortaklığı A.Ş.	Gaziantep İl, Şehitkamil İlçesi, Yaprak Mahallesi	5500 ada, 7 parsel, 21E.4C pafla numarak, 6.750,00 m ² yüzölçümü	Öst Hakkı	Şehitkamil 2. Bölge Tapu Sicil Mülkiyeti
4.	Akfen Gayrimenkul Yatırım Ortaklığı A.Ş.	Kocaeli İl, Kocaeli İlçesi, Perwane Mahallesi	2420 ada, 9 parsel, 349 pafla numarak, 11.035,40 m ² yüzölçümü	Öst Hakkı	Kocaeli Tapu Sicil Mülkiyeti
5.	Akfen Gayrimenkul Yatırım Ortaklığı A.Ş.	İzmir İl, Çorlu İlçesi, Alayunt Mahallesi	3198 ada, 67 parsel numarak, 7.961,79 m ² yüzölçümü	Öst Hakkı	Çorlu Tapu Sicil Mülkiyeti
6.	Akfen Gayrimenkul Yatırım Ortaklığı A.Ş.	Adana İl, Seyhan İlçesi, Çınar Mahallesi	595 ada, 2 parsel numarak, 2.213,00 m ² yüzölçümü, Bağınar Mevki	Otel	Seyhan Tapu Sicil Mülkiyeti

Değerleme Konusu Gayrimenkulün Devredilebilmesine İlişkin Görüş:

Değerleme konusu gayrimenkule ilişkin takyidat kayıtlarında, devredilebilmelerine ilişkin bir sınırlama bulunmamaktadır.

Takyidat Bilgilerinin Değere Etkisine İlişkin Görüş:

Değerleme konusu gayrimenkule ilişkin takyidat kayıtlarının, taşınmazın değerine etkisi bulunmamaktadır.

5.3.2. BELEDİYE İNCELEMESİ

5.3.2.1. İMAR DURUMU

Yomra Belediyesinde 25.12.2018 tarihinde yapılan incelemelerde 209 ada, 12 numaralı parsel 20.11.2012 tarihli 1/1.000 ölçekli "Kaşüstü Revizyon Uygulama İmar Planı" kapsamında "Merkezi İş Alanı" lejandında kalmakta olup, TAKS=0.40, KAKS=2 yapılaşma koşullarına sahiptir.

5.3.2.2. RUHSAT DOSYASI İNCELEMESİ

Yomra Belediyesinde 25.12.2018 tarihinde yapılan incelemelere göre değerlendirme konusu taşınmaza ait yasal belgeler tarih sırasıyla belirtilmiştir.

17.11.2006 tarih, 1-11 numaralı, 15.232,00 m² kapalı alanlı "Otel ve Müstemilatı" için verilmiş yeni yapı amaçlı "Yapı Ruhsatı" bulunmaktadır.

27.08.2008 tarih, 08-13 numaralı, 15.232,00 m² kapalı alanlı "Restoranlı ve ya Restoransız Otel" için verilmiş "Yapı Kullanma İzin Belgesi" bulunmaktadır.

Gayrimenkulün yerinde yapılan incelemelerinde, mevcut durumu ile yasal durumu arasında fark olmadığı görülmüştür. Mevcut yapı “Mimari Proje, Yapı Ruhsatı ve Yapı Kullanma İzin Belgesi” ile uyumludur.

5.3.2.3. ENCÜMEN KARARLARI, MAHKEME KARARLARI, PLAN İPTALLERİ V.B. DİĞER BENZER KONULAR ENCÜMEN KARARLARI, MAHKEME KARARLARI, PLAN İPTALLERİ V.B. DİĞER BENZER KONULAR

Değerleme konusu taşınmazın imar dosyasında her hangi bir encümen kararı bulunmamaktadır.

5.3.3. SON 3 YIL İÇERİSİNDEKİ HUKUKİ DURUMDAN KAYNAKLI DEĞİŞİM

Son üç yıl içerisinde hukuki durumdan kaynaklı değişiklik bulunmamaktadır.

İmar Bilgileri Açısından Gayrimenkul Yatırım Ortaklıkları Portföyüne Alınmasında Sermaye Piyasası Mevzuatı Çerçevesinde, Bir Engel Olup Olmadığı Hakkında Görüş

Parsel üzerinde mevcut tesislere ait mevzuat uyarınca alınması gereken tüm izin ve belgelerin tam ve noksansız olarak alınmış olması nedeniyle Sermaye Piyasası Mevzuatı çerçevesinde Gayrimenkul Yatırım Ortaklığı portföyüne alınmasında bir sakınca yoktur.

6. DEĞERLEME ÇALIŞMALARI

6.1. GAYRİMENKULÜN DEĞERİNE ETKİ EDEN FAKTÖRLER VE GAYRİMENKULÜN DEĞER TESPİTİ

Değerleme tekniği olarak ülkemizde ve uluslararası platformda kullanılan 3 temel yöntem bulunmakta olup bunlar Maliyet Yöntemi, Emsal Karşılaştırma Yöntemi ve Gelir yöntemleridir.

MALİYET YÖNTEMİ: Bu yöntemde, var olan bir yapının günümüz ekonomik koşulları altında yeniden inşa edilme maliyeti gayrimenkulün değerlemesi için baz kabul edilir. Bu anlamda maliyet yaklaşımının ana ilkesi kullanım değeri ile açıklanabilir. Kullanım değeri ise, “Hiçbir şahıs ona karşı istek duymasa veya onun değerini bilmese bile malın gerçek bir değeri vardır” şeklinde tanımlanmaktadır.

Bu yöntemde gayrimenkulün önemli bir kalan ekonomik ömür beklentisine sahip olduğu kabul edilir. Bu nedenle gayrimenkulün değerinin fiziki yıpranmadan, fonksiyonel ve ekonomik açıdan demode olmasından dolayı zamanla azalacağı varsayılır. Bir başka deyişle, mevcut bir gayrimenkulün bina değerinin, hiçbir zaman yeniden inşa etme maliyetinden fazla olamayacağı kabul edilir.

EMSAL KARŞILAŞTIRMA YÖNTEMİ: İşyeri türündeki gayrimenkul değerlemesinde en güvenilir ve gerçekçi yaklaşım piyasa değeri yaklaşımıdır. Bu değerlendirme yönteminde bölgede değerlendirilmesi istenilen gayrimenkul ile ortak temel özelliklere sahip karşılaştırılabilir örnekler incelenir. Emsal karşılaştırma yaklaşımı aşağıdaki varsayımlara dayanır.

- Analiz edilen gayrimenkulün türü ile ilgili olarak mevcut bir pazarın varlığı peşinen kabul edilir.
- Bu piyasadaki alıcı ve satıcıların gayrimenkul hakkında oldukça iyi düzeyde bilgi sahibi olduğu ve bu nedenle zamanın önemli bir faktör olmadığı kabul edilir.
- Gayrimenkulün piyasada makul bir satış fiyatı ile makul bir süre için kaldığı kabul edilir.
- Seçilen karşılaştırılabilir örneklerin değerlemeye konu gayrimenkul ile ortak temel özelliklere sahip olduğu kabul edilir.

- Seçilen karşılaştırılabilir örneklere ait verilerin, fiyat düzeltmelerinin yapılmasında günümüz sosyo-ekonomik koşulların geçerli olduğu kabul edilir.

GELİR YÖNTEMİ: Taşınmazların değeri, yalnızca getirecekleri gelire göre saptanabiliyorsa-örneğin kiralık konut ya da iş yerlerinde- sürüm bedellerinin bulunması için gelir yönteminin uygulanması kuraldır. Gelir yöntemi ile üzerinde yapı bulunan bir taşınmazın değerinin belirlenmesinde ölçüt, elde edilebilecek net gelirdir. Bu net gelir; yapı, yapıya ilişkin diğer yapısal tesisler ve arsa payından oluşur. Arsanın sürekli olarak kullanılma olasılığına karşın, bir yapının kullanılma süresi kısıtlıdır. Bu nedenle net gelirin parasal karşılığının saptanmasında arsa, yapı ve yapıya ilişkin diğer yapısal tesislerin değerleri ayrı kısımlarda belirlenir.

Net gelir, gelir getiren taşınmazın yıllık işletme brüt gelirinden, taşınmazın boş kalmasından oluşan gelir kaybı ve işletme giderlerinin çıkarılması ile bulunur. Net gelir, yapı gelir ve arsa gelirinden oluşmaktadır. Arsa geliri, arsa değerinin bölgedeki taşınmaz piyasasında geçerli olan taşınmaz faiz oranınca getireceği geliri ifade eder. Yapı geliri yapının kalan kullanım süresi boyunca bölgedeki taşınmaz piyasasında geçerli olan taşınmaz reel faizi oranında getirdiği gelir ile yapının kalan kullanım süresi temel alınarak ayrılacak yıllık amortisman miktarının toplamından oluşmaktadır.

6.2. DEĞERLEME İŞLEMİNİ ETKİLEYEN FAKTÖRLER

Değerleme işlemi olumsuz yönde etkileyen herhangi bir faktör bulunmamaktadır.

6.3. TAŞINMAZIN DEĞERİNİ ETKİLEYEN FAKTÖRLER

OLUMSUZ YÖNDE ETKİLEYEN FAKTÖRLER

Şehir merkezine mesafeli olması

OLUMLU YÖNDE ETKİLEYEN FAKTÖRLER

*Mevcut otel arazisi Trabzon Dünya Ticaret merkezi A.Ş.'nin mülküdür ve 49 yıl süre ile üst hakkı sözleşmesi ile kiralanmıştır.

*Hava alanına yakın olması

*Değerleme konusu otel inşaatına 2012 yılında başlanmış ve 2014 yılında hizmete açılmıştır.

İnşasında kullanılan malzeme ve işçilik kalitesi yüksektir.

*Otel odalarının büyük çoğunluğu deniz manzaralıdır.

*Bahçe ve peyzaj düzenlemeleri yapılmış gayet bakımlı vaziyettedir. Rekreasyon alanları oluşturulmuştur.

*Yomra, Trabzon merkezlerine ve hava alanına ulaşımı kolaydır.

6.4. DEĞERLEME İŞLEMİNDE KULLANILAN VARSAYIMLAR, DEĞERLEME YÖNTEMLERİ VE BUNLARIN KULLANILMA NEDENLERİ

Bu değerlendirme çalışmasında değerlendirme konusu taşınmazın Otel nitelikli gelir getiren ticari bir mülk olması nedeniyle Gelir Yaklaşımı ve Maliyet Yaklaşımı yöntemleri kullanılmıştır. Maliyet Yaklaşımı Yönteminde kullanılan “Arsa değeri” Emsal Karşılaştırma Yöntemine göre belirlenmiştir

6.5.EMSAL YÖNTEMİ

Arsa Emsalleri

No	Konum	Lejant	Yapılaşma Hakkı	Satış Durumu/ Zamanı	Brüt Yüz Ölçümü (m ²)	Birim Satış Fiyatı (TL)	(TL/m ²)	Konu Taşınmaza Göre Değerlendirme
1	Taşınmaza komşu parsel	Ticaret		Satılık	1.700	4.000.000	2.353	* Taşınmazın bulunduğu bölgede yer almaktadır. * Yüzölçümü taşınmaza göre oldukça küçüktür. * Yapılaşma hakkı taşınmazla benzerdir. * Devlet Karayolu'na cephelidir.
2	Taşınmazın bulunduğu bölgede	Ticaret		Satılık	12.500	20.000.000	1.600	* Taşınmazın bulunduğu bölgede yer almaktadır. * Yapılaşma hakkı taşınmazla benzerdir. * Yola cephesi bulunmamaktadır
3	Taşınmazın bulunduğu bölgede	Konut		Satılık	970	1.550.000	1.598	* Taşınmazın bulunduğu bölgede yer almaktadır. * Yüz ölçümü taşınmaza göre daha küçüktür. * Yapılaşma hakkı konut olup Dezvantajlıdır * Devlet Karayolu'na ikinci parsel konumundadır.
4	Taşınmazın bulunduğu bölgede	Ticaret		Satılık	4.850	9.500.000	1.958	* Taşınmazın bulunduğu bölgede yer almaktadır. * Yüzölçümü taşınmaza göre küçüktür. * Yapılaşma hakkı taşınmazla benzerdir. * Devlet Karayolu'na cephelidir.

Değerlendirme:

* Değerleme konusu taşınmazın konumlu olduğu Kaşüstü bölgesi yakın bölgelerde yapılan araştırmalar neticesinde benzer imar lejandına sahip bulunan arsaların imar durumları, alanları, yola cephe, yüz ölçümleri, topoğrafik yapıları, kısıtlılık etkenleri gibi durumları dikkate alınarak söz konusu arsanın net birim satış değerinin 1.750 -2125 TL/m² aralığında olabileceği tespit edilmiştir.

KARŞILAŞTIRMA TABLOSU					
	Karşılaştırılan Etmenler	Karşılaştırılabilir Gayrimenkuller			
		1	2	3	4
Alın-Satım Yönelik Düzeltmeler	Birim Fiyatı (TL/m ²)	2.353	1.600	1.598	1.958
	Pazarlık Payı	-5%	-10%	-5%	-10%
	Mülkiyet Durumu	0%	0%	0%	0%
	Satış Koşulları	0%	0%	0%	0%
	Ruhsata Sahip Olma Durumu	0%	0%	0%	0%
	Piyasa Koşulları	0%	0%	0%	0%
Taşınmaz Yönelik Düzeltmeler	Konum	0%	20%	10%	5%
	Yapılaşma Hakkı	0%	0%	15%	0%
	Yüz Ölçümü	-5%	0%	-5%	5%
	Fiziksel Özellikleri	0%	0%	0%	0%
	Yasal Özellikleri	0%	0%	0%	0%
Düzeltilmiş Değer		2.123	1.728	1.825	1.942

- **Değerleme Uzmanının Profesyonel Takdiri:**

Değerleme konusu taşınmaza değer takdir edilirken; taşınmazın yasal ve teknik özellikleri, benzer nitelikteki taşınmazlara ilişkin bilgiler, konumu, ulaşımı, çevre özellikleri, altyapısı, gerçekleştirilen SWOT analizi ve ülkenin ekonomik durumu göz önünde bulundurulmuştur.

Pazar yaklaşımında, araştırmalar sonucu ulaşılan emsallerin, taşınmaza göre olumlu olumsuz özellikleri değerlendirilmiş, bölgede yapılan tüm araştırmalar ve tecrübelerimize dayanarak; taşınmaz için değer takdiri aşağıdaki gibi yapılmıştır.

ARSA ÜST HAKKI DEĞERİ				
1 m ² Arsa Değeri (*)	1.125	.-TL/m ²		
Arsa Büyüklüğü	13.450,31	m ²		
Toplam Arsa Değeri	15.131.599	.-TL/m ²	15.131.599	.-TL
Yaklaşık Arsa Değeri (TL)			15.130.000	.-TL
(*) Arsa için birim değeri olarak 2120 TL/m ² arsa değerine binaen 49 yıllık üst hakkı değeri olarak 2/3'ü alınmıştır.				
(**) Trabzon Dünya Ticaret Merkezi mülkiyetinde bulunan arsa üzerinde "Akfen GYO A.Ş." lehine 27.02.2057 tarihine kadar Müstakil ve Daimi Üst Hakkı kurulmuştur.				
Arsa Değeri Hesap Detayı = (İmarlı arsa değeri x Üst hakkı katsayısı x Üst hakkı kalan süre / Üst hakkı süresi = 2120 x 2/3 x 39 / 49 = 1125 (TL/m²)				

6.6 MALİYET YÖNTEMİ

Bu analizde bina maliyet değerleri, maliyet oluşumu yaklaşımı ile; binaların teknik özellikleri, binaların inşasında kullanılan malzeme ve işçilik kalitesi, piyasada aynı özelliklerde inşa edilen binaların inşaat maliyetleri, benzer otel maliyetlerine ilişkin sektörel tecrübelerimiz dikkate alınmıştır.

BİNA DEĞERİ				
Binalar	Bina Alanı (m ²)	Birim Maliyet (TL/m ²)	Yıpranma Payı (%)	Bina Değeri (TL)
Novotel	15.232	4.000	12%	53.616.640
TOPLAM DEĞERİ				53.616.640
TOPLAM YAKLAŞIK DEĞERİ				53.615.000

HARİCİ MÜTEFERRİK İŞLER			
Harici ve Müteferrik İşler	Alan (m ²)	Birim Maliyet (TL/m ²)	Toplam Değeri (TL)
Peyzaj			180.000
Beton Zemin	2.160	125	270.000
TOPLAM DEĞERİ			450.000
TOPLAM YAKLAŞIK DEĞERİ			450.000

MALİYET YAKLAŞIMINA GÖRE TAŞINMAZIN DEĞERİ		
Arsa Değeri	15.130.000 TL	€ 2.405.000
Bina Değeri	53.615.000 TL	€ 8.530.000
Harici Müteferrik İşler	450.000 TL	€ 70.000
TAŞINMAZIN TOPLAM DEĞERİ	69.195.000 TL	€ 11.005.000

-Değerleme konusu parselin yakın civarında satışı gerçekleşmiş ve halen satışta olan turizm ve ticaret imarlı ve konut imarlı arsa emsalleri tabloda gösterilmiştir.

-Satışta olan mülklerin satış fiyatları üzerindeki muhtemel pazarlık payları, alım satım masrafları ve emlakçı komisyonları göz önünde bulundurulmuştur.

- Tabloda yer alan emsallerin tümü şahıs arazisi olup serbest piyasada alınıp-satılabilen parsellerdir.

- Yapılan araştırmalar sonucunda, değerlendirme konusu taşınmazın bulunduğu bölgede "Turizm Tesis İmarlı" arsa stokunun oldukça kısıtlı olduğu öğrenilmiştir

-Birim m2 arsa değerinin 1/3'ü çıplak (kuru) mülkiyet, 2/3'ü üst hakkı değeri olarak kabul edilmiştir.

- Toplam 49 yıl süreli üst hakkının, raporun hazırlandığı tarihte geri kalan süresinin toplam süreye oranlanması suretiyle arsanın üst hakkının bugünkü birim dönüm değerine ulaşılmıştır.

6.6.1. GELİR YÖNTEMİ İLE DEĞER TESPİTİ

Değerleme konusu taşınmazın faal durumda olan bir otel olması dolayısıyla “İndirgenmiş Nakit Akışı”

yöntemi kullanılarak değer tespiti yapılmıştır.

Direkt Kapitalizasyon Yöntemi

Direkt ya da doğrudan kapitalizasyon denilen ve mülkün bir yıllık stabilize getirisini baz alan yaklaşım, yeni bir yatırımcı açısından gelir üreten mülkün pazar değerini analiz etmektedir. Bir kapitalizasyon oranı elde edebilmek için karşılaştırılabilir mülklerin satış fiyatlarıyla gelirleri arasındaki ilişkiyi incelenir. Daha sonra konu mülkün sahip olunduktan sonraki ilk yılda elde edilen yıllık faaliyet gelirine bu oranı uygulanır. Elde edilen değer, benzer mülklerde aynı düzeyde getiri elde edileceği varsayımıyla, belirtilen gelir düzeyiyle garanti edilen pazar değeridir. Bu analizde “Taşınmaz Değeri = Taşınmazın Yıllık Net Geliri / Kapitalizasyon Oranı” formülünden yararlanılır.

Bu değerlendirme çalışmasında Direkt Kapitalizasyon Yöntemi uygulanmamıştır.

İndirgenmiş Nakit Akışı Yöntemi

Gelir yaklaşımında mimari projesi ve ruhsatı bulunan mevcut projenin değerlendirilmesi yapılmaktadır. Geliştirme yönteminde ise herhangi bir projesi veya ruhsatı bulunmayan arsa üzerine mevcut imar durumu çerçevesinde en uygun proje geliştirilerek elde edilecek gelirlerin indirilmesi yapılmaktadır. Arsa değerlemesinde 2. yöntem olarak kullanılan geliştirme yaklaşımında arsa üzerinde yapılacak olan projeden arsa sahibi payına düşen gelirler hesaplanarak arsa değeri bulunmaktadır.

Projesi belli olan boş arsanın ya da inşa aşamasındaki projeyi değerlendirirken mevcut onaylı olan mimari projesi ile yapı ruhsatındaki alan bilgilerine göre gelir indirgeme yöntemi ile nakit akış tablosu oluşturulmaktadır. Boş arsaların değerlendirilmesinde ise değerlemeyi yapan uzman yürürlükte olan mevcut imar planı koşullarına göre kendi öngörüsü ile satılabilir / kiralanabilir alan tespitini yaparak nakit akış tablosunu oluşturmaktadır.

• Değerleme İşleminde Kullanılan Varsayımlar

-Değerleme çalışması yapılan otelin üst hakkı Akfen Gayrimenkul Yatırım Ortaklığı A.Ş. mülkiyetinde olup, uluslararası otel işletme şirketi olan Accor grubu tarafından işletilmektedir. Çalışmada üst hakkı süresi boyunca otelin mevcut konseptte işletileceği kabul edilmiştir.

-Gelir indirgeme yönteminde kullanılan yıllar itibariyle gayrimenkulün işletilmesinden dolayı elden edilen nakit akımlarına göre değerlendirme çalışması yapılacağı kabul edilmiştir.

-Otelin yatak sayısının mevcut durumdaki oda sayısı olan 200 odanın yıllar itibariyle sabit kalacağı kabul edilmiştir.

-Tesisin yıl boyunca 365 gün açık kalacağı kabul edilmiştir.

-Söz konusu tesisde fiyatlar, oda+kahvaltı konseptinde olacak şekilde öngörülmüştür. Turizm sektöründe ve bölgede yapılan incelemeler sonucunda oda fiyatının 2019 yılında 55,50.-Euro ile başlayıp enflasyon oranına ve bölge ekonomik göstergeleri gelişim tahminlerine göre artacağı varsayılmıştır

-Doluluk oranlarının 2019 yılında, satılan oda sayısı ile bağlantılı olarak % 68 oranından başlayarak artacağı ve 2025 yılından itibaren %82 seviyelerinde sabit kalacağı öngörülmüştür.

-Otel içinde yer alan wellness center, ekstra harcamalar vb. diğer gelirler kalemlerinde yer alacağı varsayılmıştır. Tesisin performansı gözönünde bulunarak, diğer gelirlerin konaklama gelirlerinin %40'ı oranında olacağı varsayılmıştır.

-Tesisin kar marjının (GOP) 2019 yılında %53 olacağı ve yıllar itibariyle %55'e yükselerek bu oranda sabit kalacağı varsayılmıştır.

-Üst hakkı bedeli Trabzon Dünya Ticaret Merkezi A.Ş. ile Akfen Gayrimenkul Yatırım Ortaklığı A.Ş. arasında 30 Ekim 2008 yılında imzalanan sözleşmeye istinaden; ilk beş yıl ödemesiz, 6. ve 10. yıllar arasında 50.000.-USD, 11. ve 15. yıllar 75.000.-USD, 16. yıl 100.000 USD 17. yıldan 49. yılsonuna kadar her yıl için 100.000.-USD'ye ilave 1.000.-USD olacak şekilde hesaplanmıştır.

-Çalışmalar sırasında EURO kullanılmış olup 1 TL=6,03.-EURO kabul edilmiştir.

-Çalışmalara IVSC (Uluslararası Değerleme Standartları Kapsamında) vergi ve KDV dahil edilmemiştir.

-Değerleme çalışmasında 2025 yılı son 6 aylık Euro bazlı Eurobond tahvili oranı olan %3.30 "Risksiz Getiri Oranı" olarak alınmıştır. (Bu değerlendirme çalışmasında en uzun vadeli 2025 yılı Euro bazlı Eurobond tahvili getiri oranı, risksiz getiri oranı olarak seçilmiştir.)

-İndirgeme oranı % 11,00 olarak öngörülmüştür.

-Çalışmalarda Euro bölgesi enflasyon oranı %2 olarak kullanılmıştır.

-Emlak vergisi müşteri beyanları doğrultusunda gerçekleşen rakamlar üzerinden hesaplara ilave edilmiş ve ilk 10 yıl için enflasyon oranı olan %2 oranında, sonraki yıllar için %1 oranında artacağı varsayılmıştır.

Novotel Trabzon (4 yıldızlı)	
Oda Sayısı	200
Açık Olan Gün Sayısı	365
Oda Kapasitesi (Yıllık)	73.000
Diğer Gelirler Oranı (%) (Yıllık Oda Satışı Geliri Üzerinden)	40%
Yenileme Maliyeti Oranı (Yıllık Ciro Üzerinden) (%)	1,00%
Enflasyon Oranı (İlk 10 yıl) (%)	2,00%
Enflasyon Oranı (11. yıl ve sonraki yıllar) (%)	1,50%

Novotel Trabzon Nakit Akışı (EURO)											
Yıllar	29.12.2019	29.12.2020	29.12.2021	29.12.2022	29.12.2023	29.12.2024	29.12.2025	29.12.2026	29.12.2027	29.12.2028	29.12.2029
Otel Fonksiyonu											
Yıllık Oda Kapasitesi	73.000	73.000	73.000	73.000	73.000	73.000	73.000	73.000	73.000	73.000	73.000
Doluluk Oranı	68%	73%	76%	79%	80%	81%	82%	82%	82%	82%	82%
Satılan Oda Sayısı	49.640	53.290	55.480	57.670	58.400	59.130	59.860	59.860	59.860	59.860	59.860
Oda Fiyatı (EURO) (Adet)	55,50	59,50	63,50	67,50	70,50	71,91	73,35	74,82	76,31	77,84	79,01
Yıllık Oda Satışı Gelirleri (EURO)	2.755.020	3.170.755	3.522.980	3.892.725	4.117.200	4.252.038	4.390.623	4.478.436	4.568.004	4.659.365	4.729.255
Diğer Gelirler (EURO)	1.102.008	1.268.302	1.409.192	1.557.090	1.646.880	1.700.815	1.756.249	1.791.374	1.827.202	1.863.746	1.891.702
Toplam Otel Gelirleri (EURO)	3.857.028	4.439.057	4.932.172	5.449.815	5.764.080	5.952.854	6.146.873	6.269.810	6.395.206	6.523.110	6.620.957
GOP (%)	53%	54%	55%	55%	55%	55%	55%	55%	55%	55%	55%
Operasyonel Giderler Sonrası Toplam Otel Gelirleri (EURO)											
	2.044.225	2.397.091	2.712.695	2.997.398	3.170.244	3.274.069	3.380.780	3.448.396	3.517.363	3.587.711	3.641.526
Yenileme Maliyeti (EURO)	38.570	44.391	49.322	54.498	57.641	59.529	61.469	62.698	63.952	65.231	66.210
Emlak Vergisi (EURO)	18.171	18.171	18.534	18.905	19.283	19.669	20.062	20.463	20.873	21.290	21.503
Bina Sigorta (EURO)	12.000	12.600	13.230	13.892	14.586	15.315	16.081	16.885	17.729	18.616	18.988
Üst Hakkı Gideri (EURO) (Yıllık)	45.774	68.660	68.660	68.660	68.660	68.660	91.547	92.463	93.378	94.294	95.209
Toplam Giderler (EURO)	114.515	143.822	149.747	155.955	160.171	163.173	189.159	192.510	195.933	199.431	201.910
Toplam Otel Net Gelirleri (EURO)	1.929.710	2.253.269	2.562.948	2.841.443	3.010.073	3.110.896	3.191.621	3.255.886	3.321.431	3.388.280	3.439.616

29.12.2030	29.12.2031	29.12.2032	29.12.2033	29.12.2034	29.12.2035	29.12.2036	29.12.2037	29.12.2038	29.12.2039	29.12.2040	29.12.2041	29.12.2042
73.000	73.000	73.000	73.000	73.000	73.000	73.000	73.000	73.000	73.000	73.000	73.000	73.000
82%	82%	82%	82%	82%	82%	82%	82%	82%	82%	82%	82%	82%
59.860	59.860	59.860	59.860	59.860	59.860	59.860	59.860	59.860	59.860	59.860	59.860	59.860
80,19	81,39	82,61	83,85	85,11	86,39	87,68	89,00	90,33	91,69	93,06	94,46	95,88
4.800.194	4.872.197	4.945.280	5.019.459	5.094.751	5.171.172	5.248.740	5.327.471	5.407.383	5.488.493	5.570.821	5.654.383	5.739.199
1.920.078	1.948.879	1.978.112	2.007.784	2.037.900	2.068.469	2.099.496	2.130.988	2.162.953	2.195.397	2.228.328	2.261.753	2.295.680
6.720.271	6.821.075	6.923.392	7.027.242	7.132.651	7.239.641	7.348.235	7.458.459	7.570.336	7.683.891	7.799.149	7.916.136	8.034.879
55%	55%	55%	55%	55%	55%	55%	55%	55%	55%	55%	55%	55%
3.696.149	3.751.591	3.807.865	3.864.983	3.922.958	3.981.802	4.041.529	4.102.152	4.163.685	4.226.140	4.289.532	4.353.875	4.419.183
67.203	68.211	69.234	70.272	71.327	72.396	73.482	74.585	75.703	76.839	77.991	79.161	80.349
21.718	21.935	22.155	22.376	22.600	22.826	23.054	23.285	23.518	23.753	23.990	24.230	24.473
18.988	18.988	18.988	18.988	18.988	18.988	18.988	18.988	18.988	19.368	19.368	19.368	19.368
96.125	97.040	97.956	98.871	99.787	100.702	101.617	102.533	103.448	104.364	105.279	106.195	107.110
204.034	206.174	208.332	210.508	212.701	214.913	217.142	219.391	221.658	224.324	226.629	228.954	231.300
3.492.115	3.545.417	3.599.533	3.654.475	3.710.257	3.766.890	3.824.387	3.882.762	3.942.027	4.001.816	4.062.903	4.124.921	4.187.884

29.12.2043	29.12.2044	29.12.2045	29.12.2046	29.12.2047	29.12.2048	29.12.2049	29.12.2050	29.12.2051	29.12.2052	29.12.2053	29.12.2054	29.12.2055	29.12.2056	29.12.2057
73.000	73.000	73.000	73.000	73.000	73.000	73.000	73.000	73.000	73.000	73.000	73.000	73.000	73.000	73.000
82%	82%	82%	82%	82%	82%	82%	82%	82%	82%	82%	82%	82%	82%	82%
59.860	59.860	59.860	59.860	59.860	59.860	59.860	59.860	59.860	59.860	59.860	59.860	59.860	59.860	59.860
97,32	98,77	100,26	101,76	103,29	104,84	106,41	108,00	109,62	111,27	112,94	114,63	116,35	118,10	119,87
5.825.287	5.912.666	6.001.356	6.091.377	6.182.747	6.275.488	6.369.621	6.465.165	6.562.143	6.660.575	6.760.483	6.861.891	6.964.819	7.069.291	7.175.331
2.330.115	2.365.066	2.400.542	2.436.551	2.473.099	2.510.195	2.547.848	2.586.066	2.624.857	2.664.230	2.704.193	2.744.756	2.785.928	2.827.716	2.870.132
8.155.402	8.277.733	8.401.899	8.527.927	8.655.846	8.785.684	8.917.469	9.051.231	9.187.000	9.324.805	9.464.677	9.606.647	9.750.746	9.897.008	10.045.463
55%	55%	55%	55%	55%	55%	55%	55%	55%	55%	55%	55%	55%	55%	55%
4.485.471	4.552.753	4.621.044	4.690.360	4.760.715	4.832.126	4.904.608	4.978.177	5.052.850	5.128.643	5.205.572	5.283.656	5.362.911	5.443.354	5.525.005
81.554	82.777	84.019	85.279	86.558	87.857	89.175	90.512	91.870	93.248	94.647	96.066	97.507	98.970	100.455
24.717	24.964	25.214	25.466	25.721	25.978	26.238	26.500	26.765	27.033	27.303	27.576	27.852	28.131	28.412
19.368	19.368	19.368	19.368	19.368	19.368	19.755	19.755	19.755	19.755	19.755	19.755	19.755	19.755	19.755
108.026	108.941	109.857	110.772	111.688	112.603	113.519	114.434	115.350	116.265	117.180	118.096	119.011	119.927	120.842
233.665	236.051	238.458	240.886	243.335	245.806	248.687	251.202	253.740	256.301	258.886	261.494	264.126	266.783	269.464
4.251.806	4.316.702	4.382.586	4.449.474	4.517.380	4.586.320	4.655.921	4.726.975	4.799.110	4.872.341	4.946.686	5.022.162	5.098.784	5.176.571	5.255.540

Değerleme Tablosu

Risksiz Getiri Oranı	3,30%	3,30%	3,30%
Risk Primi	7,20%	7,70%	8,20%
İndirgeme Oranı	10,50%	11,00%	11,50%
Toplam Bugünkü Değer (EURO)	29.472.076	28.005.425	26.658.661
Toplam Bugünkü Değer (TL)	177.716.616	168.872.714	160.751.724
Yaklaşık Toplam Bugünkü Değer (EURO)	29.470.000	28.010.000	26.660.000
Yaklaşık Toplam Bugünkü Değer (TL)	177.720.000	168.870.000	160.750.000

6.6.3. KİRA DEĞERİ ANALİZİ VE KULLANILAN VERİLER

- Otelin işletmeci firması tarafından ödenmesi gereken yıllık kira bedeli olarak NOVOTEL için brüt gelirin (KDV hariç) %22 (AGOP) 2018 yılında %72,5 yüksek olan miktarı ödeyecektir. Belirtilen sözleşme şartı çalışmada dikkate alınmıştır.
- Değerleme çalışması yapılan otelin “Üst Hakkı” Akfen Gayrimenkul Yatırım Ortaklığı A.Ş. mülkiyetinde olup, uluslararası otel işletme şirketi olan Accor Grubu tarafından işletilmektedir. Çalışmada “Üst Hakkı” süresi boyunca otelin mevcut konseptte işletileceği varsayılmıştır.
- Çalışmalar sırasında Euro kullanılmış olup, 1 EURO = 6,03 TL kabul edilmiştir. Çalışmalarda EURO bölgesi enflasyon oranı olan %2 enflasyon oranı olarak kullanılmıştır. Tesisin yıl boyunca 365 gün açık kalacağı varsayılmıştır. Otelin kiralama modeli için yatırımcı tarafından karşılanacak yenileme maliyeti, toplam otel gelirlerinin %1’i oranında alınmıştır. Kiralama modelinde otelin yenileme çalışmalarının %95’inin kiracı tarafından yapılacağı varsayılmıştır.
- Emlak vergisi giderlerinin 1 8 1 7 1 EURO olduğu öğrenilmiştir. Emlak vergisi değeri ilk 10 yıl %2, ilerleyen yıllarda %1 oranında artmaktadır.
- Sigorta bedelinin Akfen Gayrimenkul Yatırım Ortaklığı A.Ş.’den temin edilen bilgilere göre 2019 yılı için 12000 EURO olduğu öğrenilmiş ve sonraki yıllarda ilk 10 yıl her yıl %5 artacağı olmak üzere sonraki yıllarda %2 oranında artırılmıştır.
- Bu çalışmada 49 yıllık kira sözleşmesi ile Accor Grubu’na kiralanmış otelin kira gelirleri sözleşme ile garanti altına alınmıştır. Akfen Gayrimenkul Yatırım Ortaklığı A.Ş.’nin kira gelirlerini elde etmesindeki risk priminin oldukça düşük olacağı varsayılarak hesaplanmıştır. %3.30 “Risksiz Getiri Oranı” na %5,70 “Risk Primi” eklenerek indirgeme oranı %9,00 olarak öngörülmüştür.
- Çalışmalara IVSC (Uluslararası Değerleme Standartları Kapsamında) vergi ve KDV dahil edilmemiştir.

Otel İçin Gelir Oranı	22%
AGOP Hesabı İçin GOP'den düşülecek oran (2. ve sonraki yıllar)	8,00%
AGOP Geliri oranı	72,5%

Yapı Sahibi Nakit Akışı (EURO)											
Yıllar	29.12.2019	29.12.2020	29.12.2021	29.12.2022	29.12.2023	29.12.2024	29.12.2025	29.12.2026	29.12.2027	29.12.2028	29.12.2029
Otel Ciroşu Üzerinden (EURO)	848.546	976.593	1.085.078	1.198.959	1.268.098	1.309.628	1.352.312	1.379.358	1.406.945	1.435.084	1.456.611
AGOP Hesabı ile (EURO)	1.258.355	1.480.426	1.680.638	1.857.024	1.964.110	2.028.435	2.094.547	2.136.438	2.179.167	2.222.750	2.256.091
Yapı Sahibi Otel Kira Geliri (EURO)	1.258.355	1.480.426	1.680.638	1.857.024	1.964.110	2.028.435	2.094.547	2.136.438	2.179.167	2.222.750	2.256.091
Üst Hakkı Bedeli (EURO)	45.774	68.660	68.660	68.660	68.660	68.660	91.547	92.463	93.378	94.294	95.209
Emlak Vergisi (EURO)	18.171	18.171	18.534	18.905	19.283	19.669	20.062	20.463	20.873	21.290	21.503
Bina Sigortası (EURO)	12.000	12.600	13.230	13.892	14.586	15.315	16.081	16.885	17.729	18.616	18.988
Yenileme Maliyeti (EURO)	1.929	2.220	2.466	2.725	2.882	2.976	3.073	3.135	3.198	3.262	3.310
Net Gelirler (EURO)	1.180.482	1.378.775	1.577.747	1.752.842	1.858.698	1.921.814	1.963.783	2.003.491	2.043.988	2.085.288	2.117.080

29.12.2030	29.12.2031	29.12.2032	29.12.2033	29.12.2034	29.12.2035	29.12.2036	29.12.2037	29.12.2038	29.12.2039	29.12.2040	29.12.2041	29.12.2042
1.478.460	1.500.637	1.523.146	1.545.993	1.569.183	1.592.721	1.616.612	1.640.861	1.665.474	1.690.456	1.715.813	1.741.550	1.767.673
2.289.932	2.324.281	2.359.146	2.394.533	2.430.451	2.466.908	2.503.911	2.541.470	2.579.592	2.618.286	2.657.560	2.697.424	2.737.885
2.289.932	2.324.281	2.359.146	2.394.533	2.430.451	2.466.908	2.503.911	2.541.470	2.579.592	2.618.286	2.657.560	2.697.424	2.737.885
96.125	97.040	97.956	98.871	99.787	100.702	101.617	102.533	103.448	104.364	105.279	106.195	107.110
21.718	21.935	22.155	22.376	22.600	22.826	23.054	23.285	23.518	23.753	23.990	24.230	24.473
18.988	18.988	18.988	18.988	18.988	18.988	18.988	18.988	18.988	19.368	19.368	19.368	19.368
3.360	3.411	3.462	3.514	3.566	3.620	3.674	3.729	3.785	3.842	3.900	3.958	4.017
2.149.741	2.182.907	2.216.585	2.250.784	2.285.510	2.320.772	2.356.577	2.392.935	2.429.852	2.466.959	2.505.023	2.543.672	2.582.917

29.12.2043	29.12.2044	29.12.2045	29.12.2046	29.12.2047	29.12.2048	29.12.2049	29.12.2050	29.12.2051	29.12.2052	29.12.2053	29.12.2054	29.12.2055	29.12.2056	29.12.2057
1.794.188	1.821.101	1.848.418	1.876.144	1.904.286	1.932.850	1.961.843	1.991.271	2.021.140	2.051.457	2.082.229	2.113.462	2.145.164	2.177.342	2.210.002
2.778.953	2.820.637	2.862.947	2.905.891	2.949.480	2.993.722	3.038.628	3.084.207	3.130.470	3.177.427	3.225.089	3.273.465	3.322.567	3.372.405	3.422.991
2.778.953	2.820.637	2.862.947	2.905.891	2.949.480	2.993.722	3.038.628	3.084.207	3.130.470	3.177.427	3.225.089	3.273.465	3.322.567	3.372.405	3.422.991
108.026	108.941	109.857	110.772	111.688	112.603	113.519	114.434	115.350	116.265	117.180	118.096	119.011	119.927	120.842
24.717	24.964	25.214	25.466	25.721	25.978	26.238	26.500	26.765	27.033	27.303	27.576	27.852	28.131	28.412
19.368	19.368	19.368	19.368	19.368	19.368	19.368	19.755	19.755	19.755	19.755	19.755	19.755	19.755	19.755
4.078	4.139	4.201	4.264	4.328	4.393	4.459	4.526	4.593	4.662	4.732	4.803	4.875	4.949	5.023
2.622.764	2.663.225	2.704.307	2.746.021	2.788.375	2.831.380	2.874.657	2.918.992	2.964.006	3.009.711	3.056.117	3.103.234	3.151.073	3.199.644	3.248.959

Değerleme Tablosu			
Risksiz Getiri Oranı	3,30%	3,30%	3,30%
Risk Primi	5,20%	5,70%	6,20%
İndirgeme Oranı	8,50%	9,00%	9,50%
Toplam Bugünkü Değer (EURO)	22.700.010	21.397.963	20.213.739
Toplam Bugünkü Değer (TL)	136.881.061	129.029.720	121.888.846
Yaklaşık Toplam Bugünkü Değer (EURO)	22.700.000	21.400.000	20.210.000
Yaklaşık Toplam Bugünkü Değer (TL)	136.880.000	129.030.000	121.890.000

Çalışma kapsamında, konu otelin işletilmesinden elde edilmesi beklenen potansiyel gelirlerin indirgenmesi sonucu ulaşılan değer ile Akfen GYO'nun kira sözleşmesi sonucu elde etmesi beklenen potansiyel gelirlerin indirgenmesi sonucu ulaşılan değer kıyaslanmıştır. Rapor sonuç değeri olarak, iki yöntemin ortalaması alınmış ve gelir yöntemi ile ulaşılan rapor sonuç değeri yaklaşık 148.950.000 TL (24.705.000 Euro) olarak hesaplanmıştır.

YILLAR	29.12.2019
Kira Değeri Ortalama Nakit Akışı	1.555.096

Kira Değerleme Tablosu			
Risksiz Getiri Oranı	1,44%	1,44%	1,44%
Risk Primi	8,06%	8,56%	9,06%
İNDİRGEME ORANI	9,50%	10,00%	10,50%
TOPLAM BUGÜNKÜ DEĞER (EURO)	1.420.179	1.413.724	1.407.327

TOPLAM BUGÜNKÜ DEĞER (EURO)	1.413.724
TOPLAM BUGÜNKÜ DEĞER (TL)	8.524.754
TOPLAM BUGÜNKÜ YAKLAŞIK DEĞER (EURO)	1.410.000
TOPLAM BUGÜNKÜ YAKLAŞIK DEĞER (TL)	8.520.000

6.8. GAYRİMENKUL VE BUNA BAĞLI HAKLARIN HUKUKİ DURUMUNUN ANALİZİ

Taşınmaza ait incelemeler ilgili Belediye ve Tapu Müdürlüğü'nde yapılmış olup, hukuki açıdan herhangi bir kısıtlayıcı durum bulunmamaktadır.

6.10. EN YÜKSEK VE EN İYİ KULLANIM ANALİZİ

Değerleme konusu taşınmazın imar durumu ve yapılaşma şartları ile uyumlu mevcut (otel olarak) kullanımının en etkin ve verimli kullanım olduğu değerlendirilmektedir.

6.11. MÜŞTEREK VEYA BÖLÜNMÜŞ KISIMLARIN DEĞERLEME ANALİZİ

Bu değerlendirme çalışmasında, değerlemeye konu taşınmazın üst hakkının değerinin tespiti yapılmıştır. Taşınmazın mülkiyeti Trabzon Dünya Ticaret Merkezi A.Ş.'ye, taşınmaz üzerinde kurulu olan üst hakkının mülkiyeti ise Akfen GYO A.Ş.'ye aittir.

6.12. HASILAT PAYLAŞIMI VEYA KAT KARŞILIĞI YÖNTEMİ İLE YAPILACAK PROJELERDE, EMSAL PAY ORANLARI

Hasılat paylaşımı veya kat karşılığı yöntemi söz konusu değildir.

7. ANALİZ SONUÇLARININ DEĞERLENDİRİLMESİ

7.1. FARKLI DEĞERLEME METOTLARININ VE ANALİZİ SONUÇLARININ UYUMLAŞTIRILMASI VE BU AMAÇLA İZLENEN YÖNTEMİN VE NEDENLERİNİN AÇIKLAMASI

Söz konusu değerlendirme çalışmasında maliyet yaklaşımı ve gelir yaklaşımı yöntemi olan indirgenmiş nakit akışı yöntemi kullanılarak değer tespiti yapılmıştır. Yapılan değerlendirmelerde yabancı para biriminden TL'ye dönüşlerde alış kuru, TL'den yabancı para birimlerine dönüşlerde ise satış kuru esas alınmıştır.

7.2. ASGARİ BİLGİLERDEN RAPORDA VERİLMEYENLERİN NİÇİN YER ALMADIKLARININ GEREKÇELERİ

Asgari bilgilerden verilmeyen herhangi bir bilgi bulunmamaktadır.

7.3. YASAL GEREKLERİN YERİNE GETİRİLİP GETİRİLMEDİĞİ VE MEVZUAT UYARINCA ALINMASI GEREKEN İZİN VE BELGELERİN TAM VE EKSİKSİZ OLARAK MEVCUT OLUP OLMADIĞI HAKKINDA GÖRÜŞ

Değerleme konusu gayrimenkul ile ilgili olarak Tüm yasal belgeler mevcut olup mevzuat uyarınca alınması gereken tüm izin ve belgeleri tamdır.

7.4. DEĞERLEMESİ YAPILAN GAYRİMENKULÜN, GAYRİMENKUL YATIRIM ORTAKLIKLARI PORTFÖYÜNE ALINMASINDA SERMAYE PİYASASI MEVZUATI ÇERÇEVESİNDE, BİR ENGEL OLUP OLMADIĞI HAKKINDA GÖRÜŞ

- **Değerleme Konusu Gayrimenkulün Tapu Kayıtlarında Devrine İlişkin Bir Sınırlandırma Olup Olmaması Durumuna Göre Değerlendirme**

Değerleme konusu taşınmazın tapu kayıtlarında, devredilebilmelerine ilişkin bir sınırlama bulunmamaktadır.

- **Gayrimenkulün veya Projenin, İmar Bilgileri, Alınması Gereken İzinler ile Mimari Proje ve İnşaata Başlanması için Yasal Gerekliği Olan Belgelerin Tam ve Doğru Olarak Mevcut Olup Olmaması Doğrultusunda Değerlendirme**

Değerleme konusu taşınmazların konumlu olduğu parsel, 20.11.2012 onay tarihli, 1/1.000 ölçekli "Kaşüstü Revizyon Uygulama İmar Planı" kapsamında "MİA" lejandında kalmaktadır. Parsel üzerindeki yapı imar durumu ile uyumlu şekilde inşa edilmiş olup mevcut durumu ile mimari projesi birbiri ile uyumludur. Taşınmaz iskanlı olup cins tashihi işlemini gerçekleştirmiş ve yasal sürecini tamamlamıştır.

- **Sonuç Görüş**

Bu açıklamalar doğrultusunda, değerlendirme konusu taşınmazın ilgili Sermaye Piyasası Mevzuatı hükümlerince Gayrimenkul Yatırım Ortaklığı portföyüne "bina" olarak alınmasında herhangi bir engelin bulunmadığı düşünülmektedir.

8. SONUÇ

8.1. SORUMLU DEĞERLEME UZMANININ SONUÇ CÜMLESİ

Değerleme uzmanlarının konu ile ilgili yaptıkları analiz ve ulaştıkları sonuçlara katılıyorum.

8.2. NİHAİ DEĞER TAKDİRİ

Taşınmazın bulunduğu yer, civarının teşekkül tarzı, alt yapı ve ulaşım imkânları, cadde ve sokağa olan cephesi, alan ve konumu, yapının inşaat nizamı, sistemi, yaşı, işçilik ve malzeme kalitesi, tesisat durumu, hava – ışık – manzara durumu gibi değerine etken olabilecek tüm özellikleri dikkate alınmış ve mevkide detaylı piyasa araştırması yapılmıştır. Söz konusu değerlendirme çalışmasında maliyet yaklaşımı ve gelir yaklaşımı yöntemi olan indirgenmiş nakit akışı yöntemi kullanılarak değer tespiti yapılmıştır. Yapılan değerlendirmelerde yabancı para biriminden TL'ye dönüşlerde alış kuru, TL'den yabancı para birimlerine dönüşlerde ise satış kuru esas alınmıştır. Buna bağlı olarak değeri aşağıdaki şekilde takdir edilmiştir.

Yaklaşım	TL	EURO
Maliyet Yaklaşımı	69.195.000	11.005.000
Gelir Yaklaşımı*	148.950.000	24.705.000

* Otel vasıflı konu taşınmaz, gelir getiren bir mülk olarak değerlendirilmiş olup taşınmazın değerlemesinde gelir yaklaşımı da kullanılmıştır. Gelir yaklaşımında kullanılan verilere yönelik olarak bölgede benzer nitelikteki gayrimenkuller için pazar araştırması yapılmıştır. Gelir yaklaşımı taşınmazın mevcut kira sözleşmesine göre elde ettiği gelirler ve potansiyel olarak pazarda elde edebileceği nakit akışı dikkate alınarak iki ayrı şekilde yapılmıştır.

Söz konusu otel, mevcutta işletilmek üzere kiralama sözleşmesi ile Accor Grubu'na kiralanmıştır. Bu doğrultuda, sözleşme ile garanti altına alınmış olan kira gelirleri için daha düşük risk primi ile indirgeme yapılarak taşınmazın değeri hesaplanmıştır. Bir diğer şekilde ise, yapılan pazar araştırmasına göre otelin elde edebileceği potansiyel net nakit akışlarına göre değerlendirme yapılmıştır.

Bu bağlamda taşınmazın gelir yaklaşımına göre takdir edilen değeri; kira sözleşmesine göre garanti altına alınmış olan kira gelirine göre hesaplanan ve işletmenin potansiyel net nakit akışlarının indirgenmesiyle bulunmuş olan iki değer ortalaması alınarak takdir edilmiştir.

Pazarda yapılan incelemelerde konu taşınmazla benzer nitelikteki gayrimenkullerin gelir getiren bir mülk olarak değerlendirildiği gözlemlenmiştir. Bu doğrultuda rapor sonuç değeri olarak, gelir yaklaşımıyla hesaplanan pazar değeri rapor sonuç değeri olarak takdir edilmiştir.

Değerleme konusu taşınmazın faal durumda olan bir otel olması dolayısıyla “İndirgenmiş Nakit Akışı” yöntemi kullanılarak değer tespiti yapılmıştır.

Rapor Tarihi	31.12.2018
Değerleme Tarihi	25.12.2018
Pazar Değeri (KDV Hariç)	148.950.000.-TL
Pazar Değeri (KDV Dahil)	175.761.000.-TL
Pazar Değeri(KDV Hariç)	24.705.000.-EURO
Pazar Değeri(KDV Dahil)	29.151.900.-EURO
Kira Değeri (KDV Hariç)	8.520.000.-TL
Kira Değeri (KDV Dahil)	10.053.600.-TL
Kira Değeri (KDV Hariç)	1.410.000.-EURO
Kira Değeri (KDV Dahil)	1.663.800.-EURO

NOTLAR

- Tespit edilen bu değer peşin satışa yönelik güncel pazar değeridir.
- KDV oranı %18 kabul edilmiştir.
- Rapor içeriğinde 1 EURO =6,03.-TL olarak kabul edilmiştir.
- Bu rapor ilgili Sermaye Piyasası Mevzuatı hükümlerine göre hazırlanmıştır.

GÖREVLİ DEĞERLEME UZMANI

Ulvi Barkın ŞENSES

SPK Lisans NO:405898

SORUMLU DEĞERLEME UZMANI

Şeref EMEN

SPK LİSANS NO:401584

EK 1 - FOTOĞRAFLAR





























EK 2 – DOKÜMAN VE BELGELER

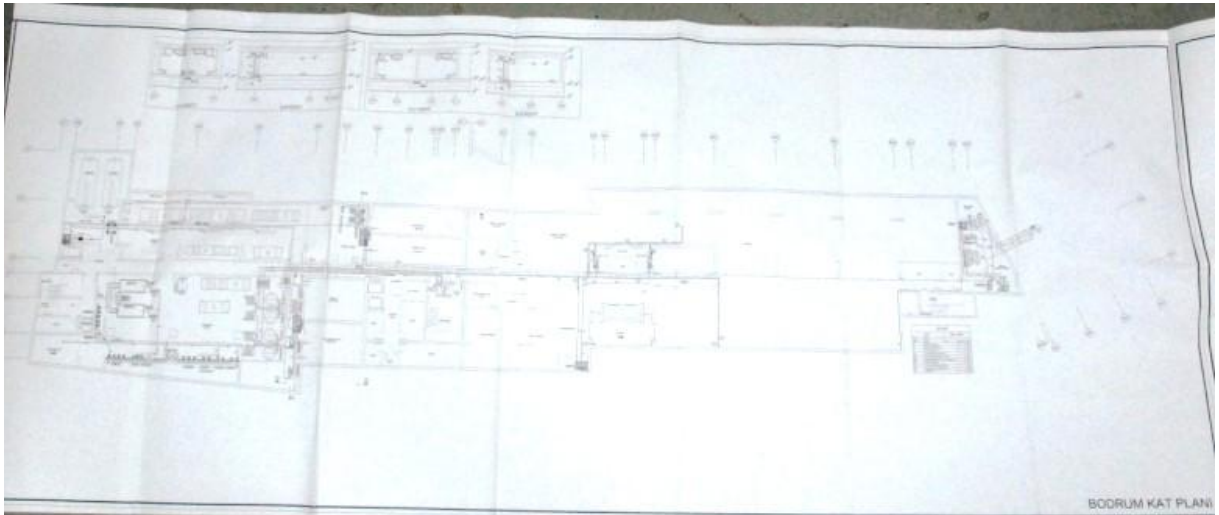

BODRUM KAT PLANI

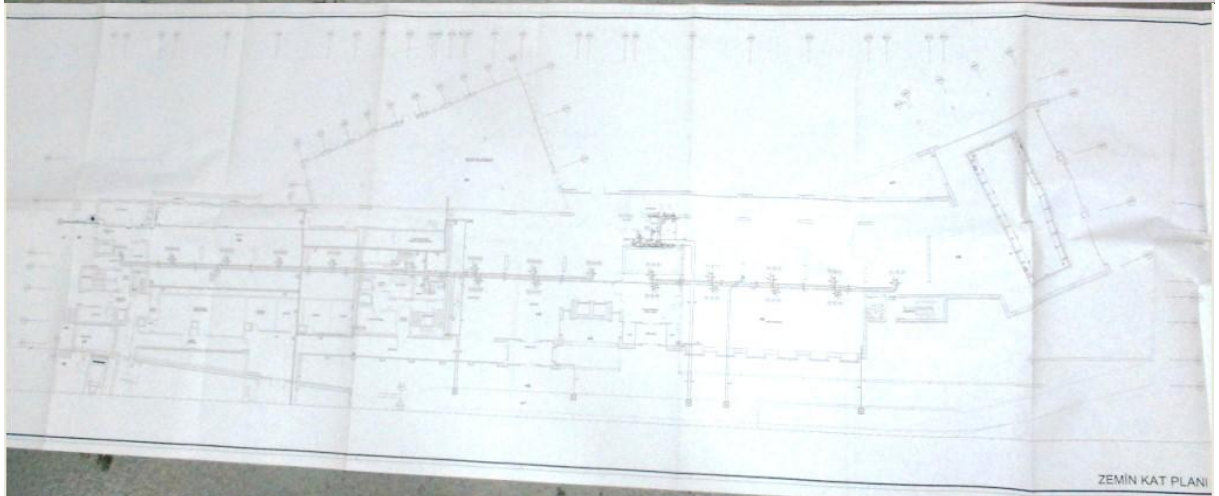

ZEMİN KAT PLANI

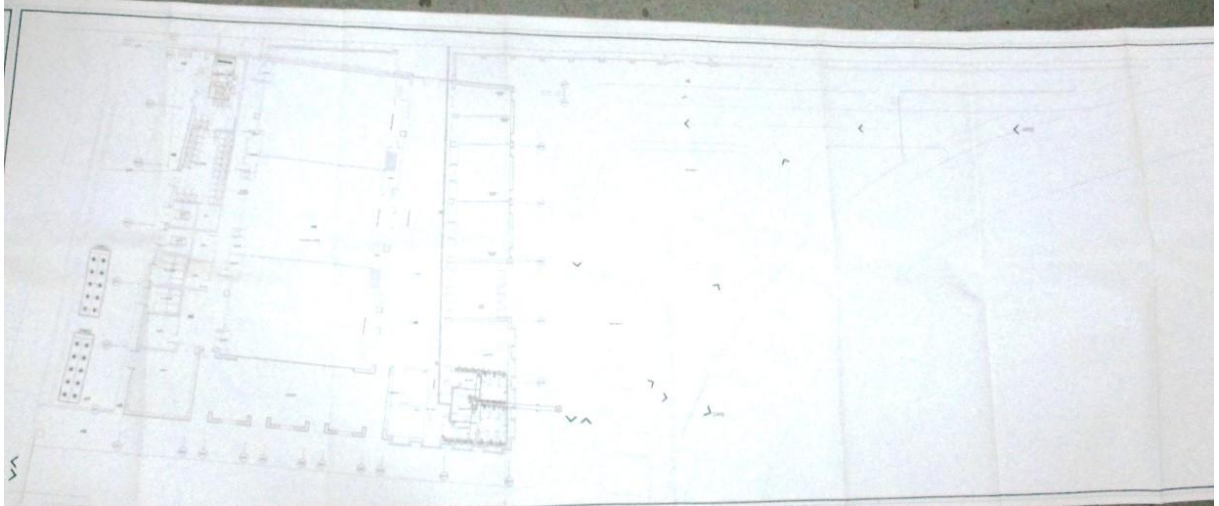

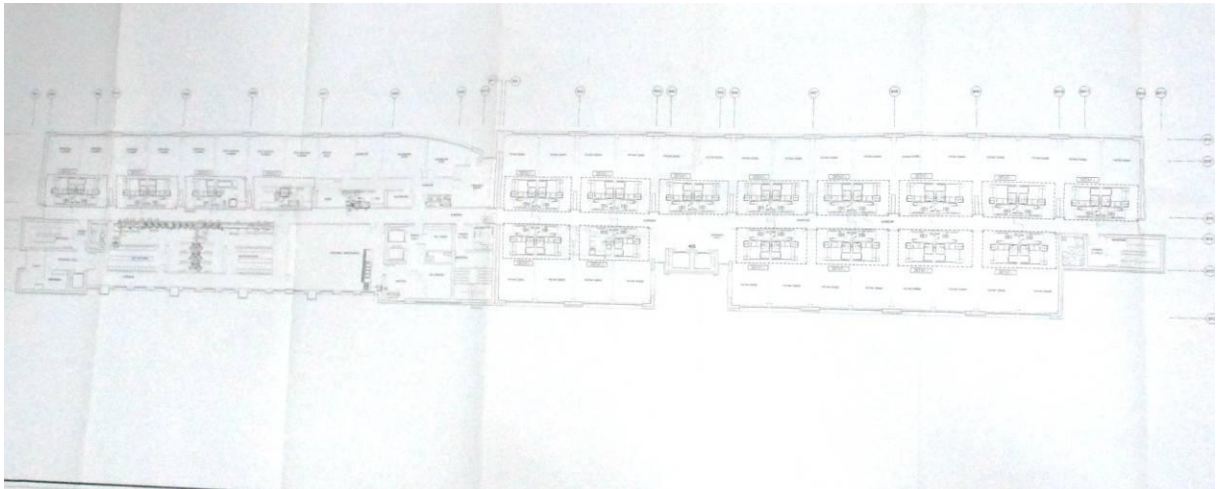

1. KAT PLANI

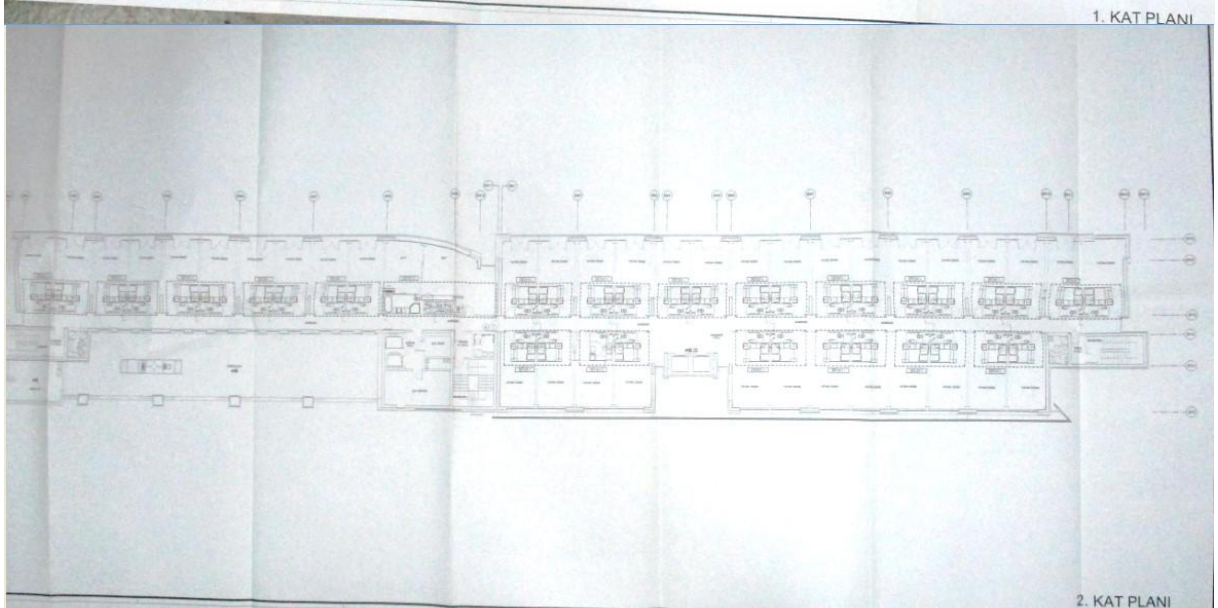

2. KAT PLANI

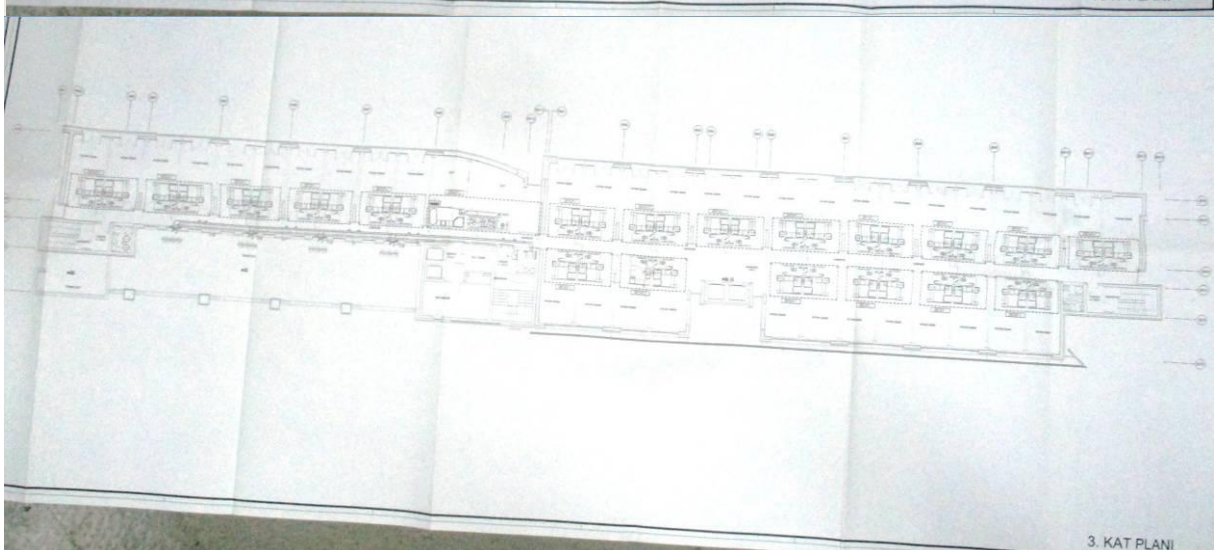

3. KAT PLANI

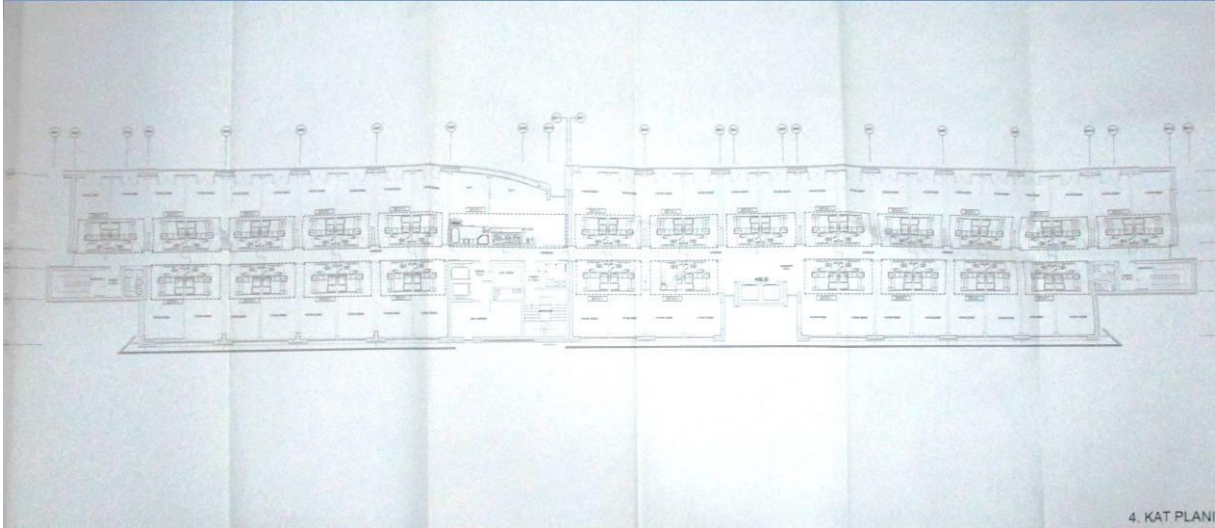

4. KAT PLANI

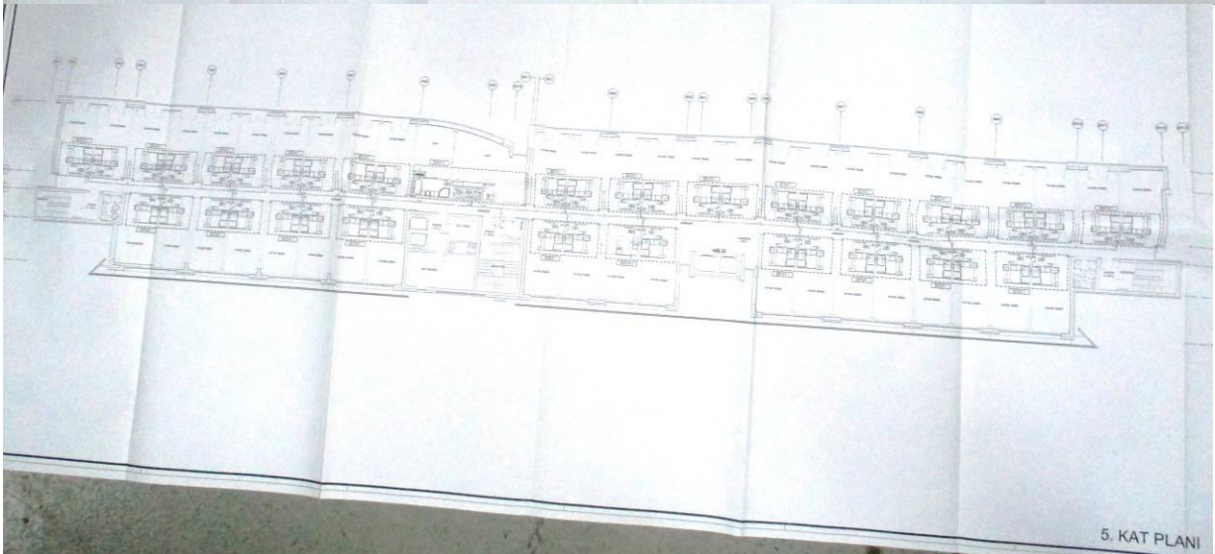

5. KAT PLANI

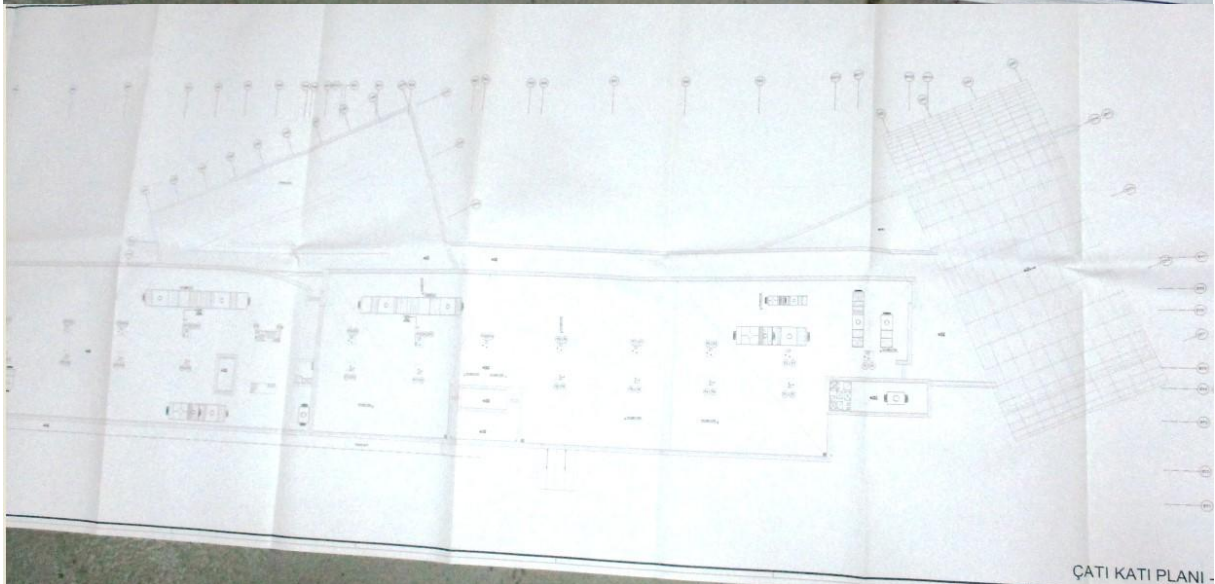

ÇATI KATI PLANI

TAPU KAYIT ÖRNEĞİ

Kayıd: Alan: MUHAMMED DEMİRTAN Tarih: 12/25/2018 8:03:07 PM
MakbuzNo: 053918088325 DekontNo: 20181225-1775-F01125 BaşvuruNo: 8832

Taşınma Tipi:	Ana Taşınma	Ada/Parsel:	209/12
Taşınma ID:	90872670	Yüzölçüm(m2):	12450.31
İl/İlçe	TRABZON/YOMRA	Ana Taşınma Nitelik:	BETONARME OTEL VE MÜŞTEMİLATI VE ARSASI
Kurum Adı:	Yomra TM		
Mahalle/Köy Adı:	KAŞUSTU M		
Mevki:	YALI		
Cilt/Sayfa No:	B/800		
Kayıt Durum:	Aktif		

MÜLKİYET BİLGİLERİ

(Hisse) Sistem No	Malik	El Birliği No	Hisse Pay/Payda	Metrekare	Edinme Sebebi-Tarih-Yevmiye	Terkin Sebebi-Tarih-Yevmiye
(H1) 820478586	(SN:7952391) TRABZON DÜNYA TİCARET MERKEZİ A.Ş. VİSİ:	-	1 / 1	12450.31	Yomra TM 8402 S.Y.mn 22/A Md. Gereğince Yenilenimin Tescilli 17/11/2015 - 3410	-

TAŞINMAZA AİT TAPU KAYDI (Aktif Malikler için Detaylı - ŞBİ var + Pasif Malikler + Pasif Rehinler)

Zemin Tipi	: Daimi ve Müstakil Hak	Ada/Parsel	: 209/12
Zemin No	: 90872671	Yüzölçüm	: m2
İl / İlçe	: TRABZON/YOMRA	Ana Tap. Nitelik	:
Kurum Adı	: Yomra TM		
Mahalle / Köy Adı	: KAŞUSTU/CUMHURİYET Pasif Mah.		
Mevki	: YALI		
Cilt / Sayfa No	: 37 / 3630		
Kayıt Durum	: Aktif		

TAŞINMAZ ŞERH / BEYAN / İRTİFAK

S/B/İ	Açıklama	Malik / Lehdar	Tarih - Yevmiye	Terkin Sebebi - Tarih - Yev.
Beyan	(AT-3402 Sayılı Kanunun 22. maddesinin 2. fıkrasının (b) bendi uygulanmasına tabidir.		11/03/2014 - 682	3402 S.Y.mn 22/A Md. Gereğince Yenilenimin Tescilli-17/11/2015-3410

MÜLKİYET BİLGİLERİ

Sistem No	Malik	Elbirliği No	Hisse Pay/Payda	Metrekare	Edinme Sebebi - Tarih - Yev.	Terkin Sebebi - Tarih - Yev.
320478591	AKFEN GAYRİMENKUL YATIRIM ORTAKLIĞI ANONİM ŞİRKETİ	TAM			3402 S.Y.mn 22/A Md. Gereğince Yenilenimin Tescilli - 17/11/2015 - 3410-Kesimleme Tar. 09/10/2015)	-
S/B/İ	Açıklama	Malik / Lehdar	Tarih - Yevmiye	Terkin Sebebi - Tarih - Yev.		
Beyan	Zeytinburnu Tapu Müdürlüğü ne 03/02/2014 tarih 77 sayılı yetki verilmiştir. (Başlama Tarih: 03/02/2014 Süre: 30 Gün)		-	İpotek Tesisi-21/02/2014-6661		
Beyan	0 ne 0 tarih 0 sayılı yetki verilmiştir. (Başlama Tarih: 09/05/2014 Süre: 30 Gün)		-	İpotek Tesisi-21/02/2014-6661		
Beyan	Zeytinburnu Tapu Müdürlüğü ne 11/03/2015 tarih B-301341054 sayılı yetki verilmiştir. (Başlama Tarih: 11/03/2015 Süre: 30 Gün)		-			
Beyan	ZEYTİNBURNU TAPU MÜDÜRLÜĞÜ ne 13/03/2015 tarih B:1111 sayılı yetki verilmiştir. (Başlama Tarih: 13/03/2015 Süre: 30 Gün)		-	İpotek Tesisi-28/01/2015-3407		
Şerh	25 YILLIĞINA KIRA ŞERHİ (KIRACI TOMARIS TURİZM A.Ş.) 24.09.2008/1761 YEV.		24/09/2008 - 1761			

İpotek

Alacaklı	Müşterekmi?	Borç	Faiz	Derece/Sıra	Süre	Tesis Tarih - Yev.	Borçlu	SDF Hakkı
(SN:40) TÜRKİYE İŞ BANKASI A.Ş. Vergi No: 4810058590 Sicil No: 431112/378694 (SN:6412) TÜRKİYE SİNAİ KALKINMA BANKASI A.Ş. Vergi No: 8790033309	Evet	150,000,000.00 EUR	93.75	1.0	EBK	15/10/2008 - 1858		Yok

İpotek Konuluğu Hisse Bilgisi							
Taahhüt	Hisse Pay/Payda	Borçlu Malik	Malik Borç	Tescil Tarih - Yev.	Terkin Sebebi - Tarih - Yev		
Yonca TM	1/1	AKFEN GAYRİMENKUL YATIRIM ORTAKLIĞI ANONİM ŞİRKETİ	150,000,000.00 EUR	15/10/2008- 1858	İpotek Terkini-20/04/2015-1203		
Yonca TM - KAŞIŞTILAR ÜMİDİYE PAZAR Mah. 209 Ada 12 Parsel üzerindeki DMH (Baş Tarih: 27/02/2008 Süre: 49 yıl 00 ay 00 gün)	1/1	AKFEN GAYRİMENKUL YATIRIM ORTAKLIĞI ANONİM ŞİRKETİ	150,000,000.00 EUR	15/10/2008- 1858	İpotek Terkini-20/04/2015-1203		
İpotek Ş/Bİ Bilgisi							
Ş/Bİ	Açıklama	Malik	Tarih/Yevmiye	Terkin Sebebi - Tarih - Yev			
Düşünceler							
Alacaklı							
Müsteremi?	Borç	Faiz	Derece/Sıra	Süre	Tesis Tarih - Yev.	Borçlu	SDF Hakkı
(SN-40)-TÜRKİYE İŞ BANKASI A.Ş. Vergi No: 4810058590 Sicil No: 431112/378694	Evet	28,250,000.00 EUR	3 aylık Euribor + %6,35 ekli değişken	1/0	F.B.K. 21/02/2014- 6661		Yok

İpotek Konuluğu Hisse Bilgisi							
Taahhüt	Hisse Pay/Payda	Borçlu Malik	Malik Borç	Tescil Tarih - Yev.	Terkin Sebebi - Tarih - Yev		
Osmanpaşa TM - ALI İNOVA Mah. 3198 Ada 67 Parsel üzerindeki DMH (Baş Tarih: 07/08/2008 Süre: 30 yıl)	1/1	AKFEN GAYRİMENKUL YATIRIM ORTAKLIĞI ANONİM ŞİRKETİ	330,600.00 EUR	21/02/2014- 6661	İpotek Terkini-29/12/2015- 81265		
Kocasinan TM - BİREYAN Mah. 2420 Ada 9 Parsel üzerindeki DMH (Baş Tarih: 20/08/2008 Süre: 49 yıl)	1/1	AKFEN GAYRİMENKUL YATIRIM ORTAKLIĞI ANONİM ŞİRKETİ	330,600.00 EUR	21/02/2014- 6661	Müşterek İpotek Kısım Terkini-01/12/2015- 30526		
Zeytinburnu TM - ZİYATINBURNU Mah. 754 Ada 55 Parsel üzerindeki DMH (Baş Tarih: - Süre: Sırsız)	1/1	AKFEN GAYRİMENKUL YATIRIM ORTAKLIĞI ANONİM ŞİRKETİ	330,600.00 EUR	21/02/2014- 6661	Müşterek İpotek Kısım Terkini-26/11/2015- 14461		
Şehircilik TM - YAPRAK Mah. 5020 Ada 2 Parsel üzerindeki DMH (Baş Tarih: 17/07/2007 Süre: 30 yıl)	1/1	AKFEN GAYRİMENKUL YATIRIM ORTAKLIĞI ANONİM ŞİRKETİ	330,600.00 EUR	21/02/2014- 6661	İpotek Terkini-25/11/2015- 36406		
Esenyurt TM - YAKUPLU Mah. 404 Ada 39 Parsel	1/1	AKFEN GAYRİMENKUL YATIRIM ORTAKLIĞI ANONİM ŞİRKETİ	330,600.00 EUR	21/02/2014- 6661	İpotek Terkini-25/11/2015- 36406		
Akyurt TM - BALIKLI BAŞIMAR Mah. 1843 Ada 5 Parsel	1/1	AKFEN GAYRİMENKUL YATIRIM ORTAKLIĞI ANONİM ŞİRKETİ	330,600.00 EUR	21/02/2014- 6661	Müşterek İpotek Kısım Terkini-26/11/2015- 7424		
Yonca TM	1/1	AKFEN GAYRİMENKUL YATIRIM ORTAKLIĞI ANONİM ŞİRKETİ	330,600.00 EUR	21/02/2014- 6661	3402 S.Y. nın 22/A Md. Gereğince Yeniden Tescil-17/11/2015- 3410		
Seyhan TM - ÇINARLI Mah. 585 Ada 2 Parsel 1 nolu Bağ Bölüm	1/1	AKFEN GAYRİMENKUL YATIRIM ORTAKLIĞI ANONİM ŞİRKETİ	250,000.00 EUR	21/02/2014- 6661	Müşterek İpotek Kısım Terkini-26/11/2015- 44253		
Seyhan TM - ÇINARLI Mah. 585 Ada 2 Parsel 2 nolu Bağ Bölüm	1/1	AKFEN GAYRİMENKUL YATIRIM ORTAKLIĞI ANONİM ŞİRKETİ	250,000.00 EUR	21/02/2014- 6661	Müşterek İpotek Kısım Terkini-26/11/2015- 44253		
Seyhan TM - ÇINARLI Mah. 585 Ada 2 Parsel 3 nolu Bağ Bölüm	1/1	AKFEN GAYRİMENKUL YATIRIM ORTAKLIĞI ANONİM ŞİRKETİ	250,000.00 EUR	21/04/2015- 16239	Müşterek İpotek Kısım Terkini-26/11/2015- 44253		
Seyhan TM - ÇINARLI Mah. 585 Ada 2 Parsel 3 nolu Bağ Bölüm	1/1	AKFEN GAYRİMENKUL YATIRIM ORTAKLIĞI ANONİM ŞİRKETİ	250,000.00 EUR	21/04/2015- 16239	Müşterek İpotek Kısım Terkini-26/11/2015- 44253		
Akyurt TM - BALIKLI BAŞIMAR Mah. 1843 Ada 5 Parsel	1/1	AKFEN GAYRİMENKUL YATIRIM ORTAKLIĞI ANONİM ŞİRKETİ	250,000.00 EUR	22/04/2015- 2587	Müşterek İpotek Kısım Terkini-26/11/2015- 7424		
Esenyurt TM - YAKUPLU Mah. 404 Ada 39 Parsel	1/1	AKFEN GAYRİMENKUL YATIRIM ORTAKLIĞI ANONİM ŞİRKETİ	250,000.00 EUR	11/03/2015- 20808	İpotek Terkini-25/11/2015- 36406		
Yonca TM - KAŞIŞTILAR ÜMİDİYE PAZAR Mah. 209 Ada 12 Parsel üzerindeki DMH (Baş Tarih: 27/02/2008 Süre: 49 yıl 00 ay 00 gün)	1/1	AKFEN GAYRİMENKUL YATIRIM ORTAKLIĞI ANONİM ŞİRKETİ	330,600.00 EUR	21/02/2014- 6661	İpotek Terkini-25/11/2015- 36406		
İpotek Ş/Bİ Bilgisi							
Ş/Bİ	Açıklama	Malik	Tarih/Yevmiye	Terkin Sebebi - Tarih - Yev			
Düşünceler							
Alacaklı							
Müsteremi?	Borç	Faiz	Derece/Sıra	Süre	Tesis Tarih - Yev.	Borçlu	SDF Hakkı
(SN-4805108) CREDIT EUROPE BANK N.V.	Evet	173,052,185.00 EUR	%7,2 değişken 1/0	F.B.K.	28/01/2015- 3407	AKFEN GAYRİMENKUL YATIRIM ORTAKLIĞI ANONİM ŞİRKETİ	Yok

İpotegin Konuluğu Hisse Bilgisi						
Tanımaz	Hisse Pay/Payda	Borcun Malik	Malik Bore	Tescil Tarih - Yev.	Terkin Sebebi - Tarih - Yev	
Önangazi TM - ALFNOVA Mah. 3198 Ada 67 Parsel üzerindeki DMH (Baş Tarih: 07/08/2008 Sıra: 20 yil)	1/1	AKFEN GAYRİMENKUL YATIRIM ORTAKLIĞI ANONİM ŞİRKETİ	173,052,185.00 EUR	28/01/2015-3407	--	
Kocacınan TM - PEDEVANE Mah. 2420 Ada 9 Parsel üzerindeki DMH (Baş Tarih: 20/08/2008 Sıra: 49 yil)	1/1	AKFEN GAYRİMENKUL YATIRIM ORTAKLIĞI ANONİM ŞİRKETİ	173,052,185.00 EUR	28/01/2015-3407	--	
Zeytinburnu TM - ZİYETİNBURNU Mah. 774 Ada 55 Parsel üzerindeki DMH (Baş Tarih: -- Sıra: Siresiz)	1/1	AKFEN GAYRİMENKUL YATIRIM ORTAKLIĞI ANONİM ŞİRKETİ	173,052,185.00 EUR	28/01/2015-3407	--	
Şehirci Mah. - YAPRAK Mah. 5020 Ada 2 Parsel üzerindeki DMH (Baş Tarih: 17/07/2007 Sıra: 30 yil)	1/1	AKFEN GAYRİMENKUL YATIRIM ORTAKLIĞI ANONİM ŞİRKETİ	173,052,185.00 EUR	28/01/2015-3407	--	
Esenyurt TM - YAKUPLU Mah. 404 Ada 39 Parsel	1/1	AKFEN GAYRİMENKUL YATIRIM ORTAKLIĞI ANONİM ŞİRKETİ	173,052,185.00 EUR	28/01/2015-3407	--	
Akıyurt TM - BALIKIHSAR-İMAR Mah. 1843 Ada 5 Parsel	1/1	AKFEN GAYRİMENKUL YATIRIM ORTAKLIĞI ANONİM ŞİRKETİ	173,052,185.00 EUR	28/01/2015-3407	--	
Yenice TM	1/1	AKFEN GAYRİMENKUL YATIRIM ORTAKLIĞI ANONİM ŞİRKETİ	11,750,600.00 EUR	28/01/2015-3407	3402 S.Y.nın 22/A Md Gecikince Yenilemenin Tescili-17/11/2015-3410	
Seğhan TM - ÇINARLI Mah. 585 Ada 2 Parsel 1 no.lu Bağ Bölüm	1/1	AKFEN GAYRİMENKUL YATIRIM ORTAKLIĞI ANONİM ŞİRKETİ	173,052,185.00 EUR	28/01/2015-3407	--	
Seğhan TM - ÇINARLI Mah. 585 Ada 2 Parsel 2 no.lu Bağ Bölüm	1/1	AKFEN GAYRİMENKUL YATIRIM ORTAKLIĞI ANONİM ŞİRKETİ	173,052,185.00 EUR	28/01/2015-3407	--	
Yenice TM	1/1	AKFEN GAYRİMENKUL YATIRIM ORTAKLIĞI ANONİM ŞİRKETİ	38,310,000.00 EUR	20/04/2015-1203	3402 S.Y.nın 22/A Md Gecikince Yenilemenin Tescili-17/11/2015-3410	
Yenice TM	1/1	AKFEN GAYRİMENKUL YATIRIM ORTAKLIĞI ANONİM ŞİRKETİ	23,052,185.00 EUR	20/04/2015-1203	3402 S.Y.nın 22/A Md Gecikince Yenilemenin Tescili-17/11/2015-3410	
Seğhan TM - ÇINARLI Mah. 585 Ada 2 Parsel 1 no.lu Bağ Bölüm	1/1	AKFEN GAYRİMENKUL YATIRIM ORTAKLIĞI ANONİM ŞİRKETİ	173,052,185.00 EUR	21/04/2015-16239	--	
Seğhan TM - ÇINARLI Mah. 585 Ada 2 Parsel 2 no.lu Bağ Bölüm	1/1	AKFEN GAYRİMENKUL YATIRIM ORTAKLIĞI ANONİM ŞİRKETİ	173,052,185.00 EUR	21/04/2015-16239	--	
Akıyurt TM - BALIKIHSAR-İMAR Mah. 1843 Ada 5 Parsel	1/1	AKFEN GAYRİMENKUL YATIRIM ORTAKLIĞI ANONİM ŞİRKETİ	173,052,185.00 EUR	22/04/2015-2587	--	
Esenyurt TM - YAKUPLU Mah. 404 Ada 39 Parsel	1/1	AKFEN GAYRİMENKUL YATIRIM ORTAKLIĞI ANONİM ŞİRKETİ	173,052,185.00 EUR	11/05/2015-30808	--	
Kocacınan TM - PEDEVANE Mah. 2420 Ada 9 Parsel üzerindeki DMH (Baş Tarih: 20/08/2008 Sıra: 49 yil)	1/1	AKFEN GAYRİMENKUL YATIRIM ORTAKLIĞI ANONİM ŞİRKETİ	173,052,185.00 EUR	25/05/2015-6726	--	
Kocacınan TM - PEDEVANE Mah. 2420 Ada 9 Parsel üzerindeki DMH (Baş Tarih: 20/08/2008 Sıra: 49 yil)	1/1	AKFEN GAYRİMENKUL YATIRIM ORTAKLIĞI ANONİM ŞİRKETİ	173,052,185.00 EUR	25/05/2015-6726	--	
Zeytinburnu TM - ZİYETİNBURNU Mah. 774 Ada 55 Parsel üzerindeki DMH (Baş Tarih: -- Sıra: Siresiz)	1/1	AKFEN GAYRİMENKUL YATIRIM ORTAKLIĞI ANONİM ŞİRKETİ	173,052,185.00 EUR	25/05/2015-6726	--	

EK 3 - LİSANSLAR



Sermaye Piyasası
Lisanslama Sicil ve Eğitim Kuruluşu

Tarih : 17.08.2016 No : 405898

GAYRİMENKUL DEĞERLEME LİSANSI

Sermaye Piyasası Kurulu'nun "Sermaye Piyasasında Faaliyette Bulunanlar İçin Lisanslama ve Sicil Tutmaya İlişkin Esaslar Hakkında Tebliğ"i (VII-128.7) uyarınca

Ulvi Barkın ŞENSES

Gayrimenkul Değerleme Lisansını almaya hak kazanmıştır.



Levent HANLIOĞLU
LİSANSLAMA VE SİCİL MÜDÜRÜ



Tuba ERTUGAY YILDIZ
GENEL MÜDÜR



SORUMLU DEĞERLEME UZMANI LİSANS BELGESİ

TSPAKB TÜRKİYE SERMAYE PİYASASI
ARACI KURULUŞLARI BİRLİĞİ

Tarih : 07.03.2011

No : 401584

GAYRİMENKUL DEĞERLEME UZMANLIĞI LİSANSI

Sermaye Piyasası Kurulu'nun Seri: VIII, No:34 sayılı "Sermaye Piyasasında Faaliyette Bulunanlar İçin Lisanslama ve Sicil Tutmaya İlişkin Esaslar Hakkında Tebliğ"i uyarınca

Şeref EMEN

Gayrimenkul Değerleme Uzmanlığı Lisansını almaya hak kazanmıştır.

i. Arıkan

İlkay ARIKAN
GENEL SEKRETER



E. Nevzat Öztangut

E.Nevzat ÖZTANGUT
BAŞKAN